جمهوری اسلامی

سه شنبه ۲۶ اسفند ۱۳۹۹ - ۲ شعبان ۱۴۴۲ - ۱۶ مارس ۲۰۲۱ - شماره ۱۱۹۴۵ - سال چهل و دوم - ۱۲ صفحه - ۱۰۰۰ تومان

ساعات شرعی : اذان ظهر ۱۲/۱۳ ـ اذان مغرب ۱۸/۳۱ ـ اذان صبح ۴/۵۰ ـ طلوع آفتاب ۶/۱۳

وزیر صمت:

۵۰ هزارتن مرغ وارد می‌شود

وزیر صنعت، معدن و تجارت با بیان اینکه مقرر شده مرغ از کشتارگاه توسط وزارت جهاد کشاورزی تحویل گرفته شده و به مصرف‌کننده برسد گفت: برای تنظیم بازار ۵۰ هزار تن مرغ وارد کشور می‌شود.

به گزارش خانه ملت، علیرضا رزم حسینی در نشست مشترک اعضای کمیسیون‌های صنایع و معادن، اقتصادی و کشاورزی مجلس با بیان اینکه قانون انتزاع را بهانه نکرده و این وزارتخانه مسئولیت پذیر است، گفت: اختیارات ستاد تنظیم بازار مانند تعیین عوارض و اعمال ممنوعیت واردات برخی کالاها و... تمدید نشده است.

بقیه در صفحه۸

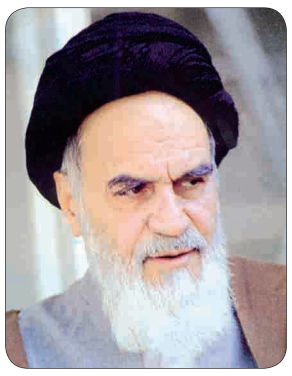

فقط آن رده‌های بالای ارتش و قوای انتظامی، باقی را دیگر به هیچ نمی‌گرفتند، نه ادارات و نه ارتش، آن رده‌های پایین، نه مردم و نه بازار و نه مسجد و نه روحانیت و نه دانشگاه، هیچ یک را به حساب نمی‌آوردند. اینها، چیزی نمی‌دانستند اینها را، و بزرگ‌تر خطای اینها همین بود که ملت را چیزی نمی‌دانستند ملت همه با هم شدند برای این که همه ناراضی بودند

حضرت امام خمینی قدس سره‌الشریف
صحیفه امام، جلد ۱۱، صفحه ۴۵۷

وزارت بهداشت اعلام کرد

وضعیت رنگ‌بندی کرونایی شهرها در نوروز

- **وزارت بهداشت در آخرین بررسی‌های خود، ۱۳ شهرستان استان خوزستان و شهر گچساران را در وضعیت قرمز، ۳۱ شهرستان را در وضعیت نارنجی، ۲۵۲ شهرستان را در وضع زرد و ۱۵۴ شهرستان را نیز در وضعیت آبی اعلام و تاکید کرد در ایام نوروز، سفر به شهرهای قرمز و نارنجی و خروج از این شهرها ممنوع است**
- **کمیته امنیتی، اجتماعی و انتظامی ستاد ملی مدیریت بیماری کرونا هم اعلام کرد: از تاریخ ۲۵ اسفند تا ۱۵ فروردین ۱۴۰۰ بر ممنوعیت مسافرت "از" و "به" شهرهای نارنجی و قرمز ممنوع است**
- **اجرای محدودیت تردد شبانه در نوروز ۱۴۰۰**

صفحه۳

وزیر بهداشت:

سفرهای نوروزی تشدیدکننده کرونای انگلیسی

صفحه۳

ارائه خدمات پزشکی به نظامیان امارات در بزرگترین بیمارستان اسرائیل

صفحه۱۲

نگرانی شیخ‌الازهر نسبت به اسلام‌ستیزی در غرب

صفحه۱۲

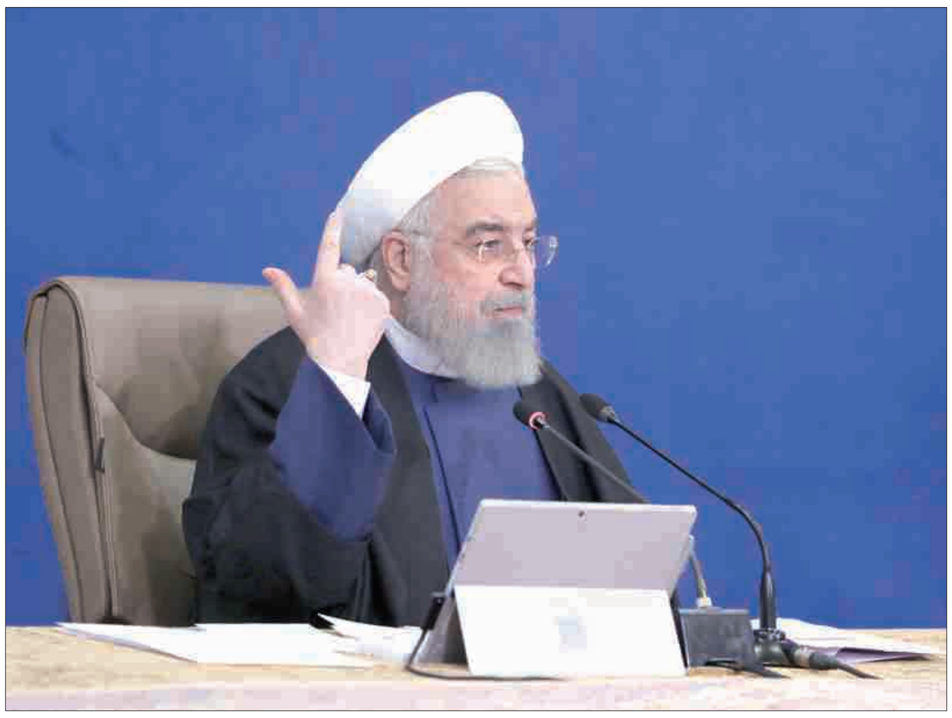

رئیس‌جمهور:

وزارت بهداشت، روند واکسیناسیون را شفاف‌سازی کند

صفحه۳

واکنش‌ها به مصوبه مجلس در واگذاری مدیریت و نظارت محتوای فضای مجازی به صداوسیما

مجلس شورای اسلامی در قالب لایحه بودجه سال آینده، بندی را تصویب کرده که محتوای آن باعث شد زمزمه‌هایی مبنی بر گرانی اینترنت از یکسو و همچنین اختصاص بخشی از فروش اینترنت به سازمان صداوسیما با ماموریت نظارت بر محتوای فضای مجازی، ازسوی دیگر مطرح شود. این اقدام مجلس باعث واکنش‌هایی در سطح مسئولین ذیربط دولت در وزارت ارتباطات و فناوری اطلاعات و همچنین کارشناسان حوزه رسانه شد. وزیر ارتباطات در واکنش به مصوبه مجلس برای سپردن مدیریت و نظارت بر محتوای مجازی بر صدا و سیما، تأکید کرد: تولید محتوا در فضای مجازی باید مردمی باشد نه سازمانی. محمدجواد آذری جهرمی مصوبه مجلس را راهگشا ندانست و یادآور شد: از تولیدات مردمی حمایت کنیم نه از تولیدات صدا و سیمایی برای مردم. آزموده را آزمودن خطاست.

بقیه در صفحه۲

سرپرست حجاج ایرانی:

شاید امسال هم حج برگزار نشود

۲

شکوه پاسداری و حکایت «نظامی کت و شَلوارپوش»

غلامرضا بنی‌اسدی

من پاسدار را با دفاع مقدس شناخته‌ام در هیئت همت و باکری و کاوه و برونسی و بروجردی و کریمی و ده‌ها نام ستاره نشان که جهان را به تعظیم وا می‌داشتند. سیمای پاسداری با ادبیات چنان بود که "تصوُرِ" او نه‌تنها به "تصدیق" می‌انجامید که به عشق و حرمت، سرانجام می‌یافت. آدم عاشقشان می‌شد که عاشق خدا بودند و دستشان برای خدمت به خلق توانی به اخلاص غنی شده داشت. در سیمایشان معرفت موج می‌زد و با شناخت آنان بود که درمی‌یافتیم و هنوز هم باور داریم که پاسداری، شأنی عظیم دارد. حرمت باید گذاشت حرف به حرفش را. تکریم باید کرد فرد به فردش را در جای خود. حراست از حرمت پاسداری هم این است که او را از جای خویش بلند نکنیم و در جای دیگر ننشانیم. صدر، جای اوست و قدر، حق او چه پاسداری که در جای خود باشد هم امید مردم می‌شود و هم خار چشم دشمن. می‌شود سلیمانی که آوازه نامش نه فقط کو به کو که دل به دل هم می‌گشت و خلقی در قیامت تشییع جنازه‌اش به میدان آمدند. دشمن هم چون او را در جای خود و صاحب تأثیر روزافزون دید، نام زیر بار بدنامی ابدی داد و به ترور او دست یازید. معجزه او را باور کرد که در جای خود دارد نو به نو اعجاز می‌کند بی‌آن که معرکه بگیرد و هیاهو راه بیاندازد. می‌دید که او درست و به هنگام و به جا، می‌رسد و ناممکن‌ها را ممکن می‌کند. دید و آگاهانه او را هدف گرفت والا بسیارند "سیاست‌نظامی"هایی که هر روز آمریکا را به رگبار حرف می‌گیرند اما ناشنیده می‌گیرد شیطان صدایشان را. او که برای زدن سلیمانی، "عجله" را کار خود می‌دانست، در برابر اینان، نشنیدن را کار خود می‌داند و کاری هم به کارشان نمی‌گیرد. او به مطالعه دریافته است از کسی باید ترسید که در جای خود قرار داشته باشد.

بقیه در صفحه ۲

رئیس قوه قضاییه:

بیش از ۲۰ هزار زندانی تعیین تکلیف شدند

رئیس قوه قضائیه با اشاره به اجرای طرح غربالگری و پایش زندانیان در ۶ ماه دوم سال جاری گفت: با اجرای این طرح وضعیت بیش از ۲۰ هزار زندانی روشن شده است.

به گزارش اداره کل روابط عمومی قوه قضاییه، حجت‌الاسلام والمسلمین سید ابراهیم رئیسی در آخرین جلسه شورای عالی قوه قضاییه در سال ۹۹ با تبریک حلول ماه شعبان المعظم و اعیاد شعبانیه و گرامیداشت روز پاسدار و جانباز با قدردانی از همکاران قضایی سراسر کشور برای پیگیری اجرای سند تحول قضایی در یکسال گذشته اظهار داشت: حرکت تحولی دستگاه قضا مستلزم حضور و همکاری همه اجزای نظام قضایی است که بعد از ابلاغ سند گام‌های ارزنده‌ای برای اجرای آن برداشته‌اند.

رئیسی افزود: رسیدگی به پرونده‌های معوقه بواسطه حرکت جهادی همکاران قضایی آن‌هم در شرایط کرونایی، اقدام قابل قدردانی است که نمی‌توان نادیده گرفت و به عنوان مثال در استان مازندران که روز گذشته به آن سفر داشتیم، بیش از ۹۰ درصد پرونده‌های معوقه با همت مضاعف همکاران ما به سرانجام رسیده است.

رئیس قوه قضاییه ادامه داد: در گذشته در دیوانعالی کشور، دیوان عدالت اداری و معاونت قضایی انباشت پرونده‌ها مواجه بودیم و آمار بخش‌های مختلف رضایت بخش نبود اما با حرکت جهادی همکاران ما شرایط به نحوی رقم خورده که این پرونده‌ها رو به پایان هستند.

رئیسی همچنین به موضوع اشتغالزایی در زندان و توجه به وضعیت اقتصادی خانواده‌های زندانیان اشاره کرد و گفت: توجه به اشتغال در زندان از ۱۵ و ۲۰ درصد به ۵۰ درصد رسیده و در برخی استان‌ها حتی بیش از این رقم بوده است.

رئیس قوه قضاییه در ادامه به موضوع اعطای مرخصی به زندانیان در ایام شیوع کرونا اشاره کرد و گفت: اعطای مرخصی به زندانیان در ایام کرونایی حرکتی کاملاً انسان دوستانه و مبتنی بر دین و ارزشهای الهی و اسلامی بود.

رئیسی اعطای مرخصی به زندانیان در ایران در دوران شیوع کرونا در کشورمان را بی‌سابقه خواند و از کسانی گلایه کرد که در تریبون‌های مختلف با استناد به برخی منابع نادرست علیه این حرکت موضع‌گیری کرده و اطلاعیه و بیانیه دادند.

وی گفت: در ۶ ماه اخیر هفته‌ای یک بار شاهد افتتاح سامانه‌های جدید الکترونیکی بوده‌ایم که دسترسی مردم و اصحاب دعوا به سیستم قضایی و روند حق خواهی و عدالت را تسهیل می‌کند.

رئیسی خاطرنشان کرد: اقتضای حق و عدل ایجاب می‌کند که همکاران قضایی تحت تأثیر جوسازی‌ها قرار نگیرند و مقابل فضاسازی‌ها بایستند و خود را در پیشگاه خدا ببینند و کار قانونی و شرعی خود را انجام دهند.

رئیس قوه قضاییه با اشاره به روزهای پایانی سال و خرید عید توسط مردم بر لزوم توجه به تأمین کالاهای مورد نیاز مردم در شب عید تأکید کرد و گفت: مدیریت توزیع صحیح کالا در شب عید از مهمترین مسائلی است که باید مسئولان دولتی که در خط مقدم این کار هستند مورد توجه قرار دهند.

رئیسی تأکید کرد: نظارت بر نظام توزیع باید جدی‌تر شود تا مردم نگران تهیه کالاهای مورد نیاز شب عید نباشند و هر جا لازم باشد قوه قضاییه هم حاضر است برای رفع دغدغه‌های مردم به مسئولان اجرایی کمک کند.

رایزنی نماینده ویژه نخست‌وزیر پاکستان با ظریف در مورد آخرین تحولات افغانستان

"محمد صادق" نماینده ویژه نخست‌وزیر پاکستان در امور افغانستان که در صدر یک هیات سیاسی- امنیتی برای رایزنی در امور افغانستان وارد کشورمان شد، با "محمدجواد ظریف" وزیر امور خارجه جمهوری اسلامی ایران دیدار کرد.

در این دیدار نماینده ویژه عمران‌خان ضمن ابراز رضایت از رایزنی‌های به عمل آمده، دیدگاه پاکستان در خصوص تحولات افغانستان را تشریح کرد.

وزیر امورخارجه کشورمان نیز با تأکید بر اهمیت حیاتی استقرار صلح در افغانستان، بر ضرورت همکاریهای منطقه‌ای برای کمک به استقرار صلح در افغانستان و حفظ دستاوردهای مردم آن کشور تأکید کرد.

این اولین سفر رسمی محمد صادق به عنوان نماینده ویژه نخست‌وزیر پاکستان در امور افغانستان به ایران محسوب می‌شود.

پیش‌تر نمایندگان ویژه ایران و پاکستان در حاشیه سفر ظریف به اسلام‌آباد در اواخر آبانماه امسال دیدار کرده بودند.

استمرار جنگ یمن به نفع کیست؟

بسم‌الله الرحمن الرحیم

روزی که خبر برسد مردم یمن در جنگی که آل‌سعود بر آنها تحمیل کرده پیروز شده‌اند، قطعاً همه‌ی ما خوشحال خواهیم شد. این خوشحالی دو جنبه دارد؛ یکی پیروزی یک ملت مظلوم بر یک قدرت ظالم و دیگری پایان یافتن جنگ میان دو کشور مسلمان.

خوشحالی دوم، دست کمی از خوشحالی اول ندارد، زیرا ادامه جنگ میان دو کشور مسلمان از چند جهت قابل قبول نیست.

اول آنکه با ادامه چنین جنگی، مسلمانان کشته می‌شوند، اموال آنان از بین می‌رود و بنیه اقتصادی، اجتماعی، دفاعی و حتی فرهنگی بخشی از امت اسلامی دچار ضعف و سستی می‌شود. چنین چیزی نه خوشایند خود دو ملت است و نه سایر ملت‌های مسلمان از آن راضی هستند. برخِلاف تعالیم قرآن بودن چنین منازعه‌ای هم که کاملاً روشن است.

دوم آنکه از جنگ میان دو کشور مسلمان، فقط قدرت‌های استعمارگر سود می‌برند. اینها همدیگر را می‌کشند و خانه‌ها و مدارس و بیمارستان‌ها و دانشگاه‌ها و زیرساخت‌های همدیگر را ویران می‌کنند و استعمارگران با فروش سلاح‌هایشان جیب‌های خود را پر می‌کنند. اینها هر روز فقیرتر می‌شوند و آنها هر روز با پول‌های اینها ثروتمندتر می‌شوند.

سوم آنکه همان فروشندگان سلاح‌ها و تجهیزات جنگی علاوه بر اینکه سود مادی می‌برند، با دمیدن در شیپور جنگ بر قدرت خود می‌افزایند و کشورهای اسلامی را روز به روز دچار ضعف و سستی بیشتری می‌کنند. این، همواره از اهداف قدرت‌های استعماری بوده و هم‌اکنون نیز هست و به همین دلیل آنها خواستار وجود همیشگی جنگ و درگیری میان کشورهای اسلامی هستند و حتی برای ادامه چنین جنگ‌هائی تلاش می‌کنند.

و چهارم آنکه در منطقه خاورمیانه عربی، به دلیل وجود رژیم اشغالگر و نامشروع صهیونیستی، اهداف سیاسی شومی در برنامه‌های قدرت‌های غربی وجود دارد که جنگ‌افروزی یکی از راه‌های تحقق آنهاست اینکه صهیونیست‌ها هم در جنگ یمن فعال هستند و به آل‌سعود در زمینه طراحی، لجستیک و حتی انجام عملیات کمک می‌کنند، به همین دلیل است. ادامه جنگ یمن و تضعیف کشورهای اسلامی به رژیم صهیونیستی فرصت بیشتری برای تقویت خود و اجرای برنامه‌هائی که برای توسعه قلمرو نفوذ خود در منطقه دارد می‌دهد. صهیونیست‌ها با خریدن زمان به شکل‌های مختلف ازجمله برافروختن آتش جنگ میان کشورهای اسلامی، دامن زدن به اختلافات میان مسلمانان تحت عناوینی از قبیل شیعه و سنی یا اقوام مختلف، حمایت از گروه‌های تروریستی از قبیل داعش و سایر گروه‌های تکفیری و به راه انداختن جنگ تبلیغاتی میان مسلمانان در مقاطع مختلف و به بهانه‌های واهی، ادامه حیات رژیم جعلی اسرائیل را تضمین می‌کنند.

اینها که برشمردیم، دلایلی هستند که شنیدن خبر پایان جنگ میان دو کشور یمن و عربستان را به خبری خوش تبدیل می‌کنند و هر مسلمانی که به سرنوشت امت اسلامی و عزت و اقتدار مسلمانان علاقمند باشد از آن خوشحال می‌شود.

بقیه در صفحه ۲

خوانندگان عزیز می‌توانند برای ارائه نظرات، پیشنهادات و انتقادات خود از طریق شماره تلفن ۷۷۶۴۴۴۰۹ با روابط عمومی روزنامه جمهوری اسلامی تماس حاصل نمایند

آگهی تعاونی های سراسر کشور
در صفحات میانی روزنامه
جمهوری اسلامی

سازمان آگهی های روزنامه جمهوری اسلامی همه روزه از ساعت ۸ صبح الی ۲۰ (پنج شنبه ها تا ساعت ۳۰: ۱۳) آماده دریافت آگهی از همشهریان گرامی میباشد

تلفن تماس: ۷۷۶۴۴۴۱۰ و ۷۷۶۴۴۴۱۱ نمابر: ۷۷۶۴۴۴۱۲
۹-۷۷۶۴۴۴۲۰ داخلی ۷۸ و ۷۷

شهید مظلوم آیت‌الله بهشتی:

هروقت دیدید خدای ناکرده خط مدیریت مملکت دارد به سمت سروران حکومت کننده جدای از مردم، تافته‌های جدابافته، پرتوقع، پرافاده و بیکاره و بی‌ثمر حرکت می کند، بدانید که انقلاب منحرف شده است.

استمرار جنگ یمن به نفع کیست؟

بقیه از صفحه اول

درست به همین دلیل است که اخبار حملات دو طرف جنگ و کشتارها و تخریب‌هائی که به گوش می‌رسند، هر روز بر نگرانی‌ها می‌افزایند و وارد شدن ضربه و خسارت به هیچیک از طرفین خوشایند نیست. روح قرآن و تعالیم اسلام به همان اندازه که تشویق‌کننده مقاومت در برابر ظلم است به همان اندازه نیز به خودداری از برادرکشی و تلاش برای استقرار صلح دستور اکید می‌دهد.

بر همین اساس، تمام کشورهای اسلامی وظیفه دارند در زمینه پایان دادن به جنگ یمن تلاش کنند و برای متوقف ساختن آن از هیچ فرصتی غفلت ننمایند. در این میان، دولت جمهوری اسلامی وظیفه سنگین‌تری برعهده دارد که باید به آن عمل کند. این درست است که وزارت امور خارجه کشورمان و شخص آقای ظریف وزیر امور خارجه تلاش زیادی برای رسیدن به یک راه‌حل منطقی جهت پایان دادن به جنگ یمن به عمل آورده و با موانعی مواجه شده، ولی با اینحال این تلاش‌ها باید ادامه یابند تا به یاری خدای متعال صلح در منطقه برقرار و مجال سوءاستفاده بیشتر از دشمنان امت اسلامی گرفته شود.

شکوه پاسداری و حکایت «نظامی کت و شلوارپوشِ»

بقیه از صفحه اول

عقلِ مستظهر به آموزه‌های شریعت هم همین را می‌گوید؛ هر کسِ باید در جای "خود" باشد تا به توفیق برسد چنان که هر کلید فقط قفل خود را می‌گشاید. حتی اگر از طلا هم باشد باز جز قفل خویش را نخواهد گشود. "اهلیت" هم دقیقا مفهوم و معنایی چنین دارد؛ هرکس در جای خود! بهترین آدم هم اگر در جای غیر بنشیند، اگر از این که "نااهل" بخوانیمش، فرار کنیم اما به یقین می‌توان گفت "صاحب صلاحیت" نمی‌شود. واقعیت این است که خردمندان، پرونده مهندسی را به مطب پزشک نمی‌برند حتی اگر حاذق‌ترین طبیب شهر باشد. تیغ جراحی را هم به فیلسوف نمی‌سپارند حتی اگر نادره دوران خوانده شود. باری، سلیمانی‌ها را باید الگو قرار داد و هوشمندانه در جای خود، تأثیرات را روزافزون کرد. این حرمت‌داری واقعی از شأن پاسداری است. به جای دیگر رفتن، آن‌گونه که برخی رفته و به سیاست پرداخته‌اند، نه برای کشور ارزش افزوده‌ای داشته است و نه حتی برای خودشان. آنچه از محبوبیت و حرمت برایشان باقی است هم از ذخیره آن روزهایی سابق است والا "نظامی کت و شلوارپوش شدن" نه ارزشی می‌افزاید و نه در جامعه، نظام‌سازی موفقی خواهد داشت. مراقب باشیم و پاسداری را حرمت نگهداریم.

سرپرست حجاج ایرانی:

شاید امسال هم حج برگزار نشود

نماینده ولی فقیه در امور حج و زیارت و سرپرست حجاج ایرانی گفت: احتمال دارد حج با شرایط فعلی بیماری کرونا بطور عادی برگزار نشود. با این حال، همه واحدها باید با مطالعه و کسب اطلاع به موقع از مصوبات وزارت حج عربستان، برنامه‌ریزی مناسب با توجه به شرایط حج آینده داشته باشند.

به گزارش ایرنا از پایگاه اطلاع‌رسانی حج، در نشست شورای معاونین و مدیران بعثه و بررسی آخرین برنامه‌ریزی‌ها و پیشنهادات معاونت‌های بعثه مقام معظم رهبری برای موسم حج آینده و سال جدید که دیروز به ریاست حجت‌الاسلام سید عبدالفتاح نواب نماینده ولی‌فقیه در امور حج و زیارت و سرپرست حجاج ایرانی تشکیل شد، معاونان فرهنگی، اموربین الملل و توسعه مدیریت و منابع و مدیران واحدهای مختلف بعثه مقام معظم رهبری از برنامه‌ریزی‌ها و پیشنهادات خود برای موسم حج آینده و سال جدید گزارش دادند.

حج تمتع در نیمه اول ماه ذی الحجه برگزار می‌شود که در سال ۱۴۰۰ هجری شمسی با نیمه اول مردادماه همزمان شده است.

نواب در این نشست برنامه‌ریزی‌های عربستان درخصوص حج در شرایط کرونا را شرح داد و گفت: شیوه نامه انجام مناسک حج در شرایط اضطرار برای زائران اهل تشیع و تسنن باید تهیه شود. وی همچنین بر لزوم تشکیل کمیته بین الملل اربعین در معاونت اموربین الملل بعثه تأکید کرد.

جبهه اطلاع

***دیوان محاسبات اعلام کرده به دلیل مشکلات به وجود آمده در روزهای پایانی سال و گرانی برخی اقلام غذایی ازجمله گوشت مرغ و محصولات کشاورزی، وزرای جهاد کشاورزی و صنعت برای بیان توضیحات در این باره، به دادسرای این دیوان احضار خواهند شد. در جلسه‌ای که به منظور بررسی مشکلات بازار، تولید، توزیع و افزایش قیمت کالاهای اساسی و مصرفی برگزار شده بود، توضیحات معاونان این وزرا در چرایی علل گرانی‌های اخیر قانع‌کننده به حساب نیامده و مقرر شده وزرای مربوطه با حضور در دادسرای دیوان محاسبات کشور، نسبت به علل ناهماهنگی‌ها و بروز مشکلات معیشتی برای مردم و ترک فعل در این زمینه، پاسخگو باشند.**

***عزت‌الله ضرغامی هم برای ریاست جمهوری ۱۴۰۰ احساس تکلیف کرد! ضرغامی شعار خود را «اصلاح‌طلب، اصول‌گرا دیگه تمومه ماجرا» انتخاب کرده! شعاری که در اغتشاشات سال‌های گذشته داده شد. رئیس اسبق صداوسیما با اعلام نامزدی برای انتخابات ریاست جمهوری، گفته «هرچه جلوتر می‌رویم و فضا را که می‌بینم، برای نام‌نویسی در انتخابات، سنگین‌تر و بیش‌تر، احساس وظیفه و تکلیف می‌کنم». ضرغامی همچنین مدعی شده: من سال‌هاست دارم می‌گویم اصول‌گرا و اصلاح‌طلب پوست خربزه زیر پای ملت بوده است! به گفته ضرغامی، براساس نظرسنجی‌ها «میزان مشارکت مردم خیلی خوشحال‌کننده نیست و پایین است». وی یادآوری کرده «در انتخابات قبلی (دوره یازدهم مجلس) رکورد کاهش مشارکت ملی را داشتیم».**

واکنش‌ها به مصوبه مجلس در واگذاری مدیریت و نظارت محتوای فضای مجازی به صدا و سیما

بقیه از صفحه اول

البته این تصمیم در سالیان گذشته نیز چندین بار مطرح شده بود و هر بار وزارت ارتباطات نسبت به آن واکنش منفی داشته و حتی دو سال پیش وزیر ارتباطات نسبت به چنین تصمیمی ازسوی مجلس پیشین واکنش منفی نشان داده بود.

کمیسیون فرهنگی مجلس در اردیبهشت سال ۹۸، ماده چهار طرح خط مشی، اداره و نظارت بر سازمان صدا و سیما را تصویب کرد که براساس آن "مسئولیت صدور مجوز و تنظیم مقررات صوت و تصویر فراگیر در فضای مجازی و نظارت بر آن منحصرا بر عهده سازمان صدا و سیما قرا گرفت". در همان زمان، محمدجواد آذری جهرمی گفته بود که صدا و سیما اعتقاد دارد به دلیل آنکه پخش تلویزیونی براساس قانون اساسی بصورت انحصاری در اختیار این سازمان است، در فضای مجازی هم باید این ظرفیت برای آنها فراهم باشد؛ همچنین مدعی‌اند هرگونه پخش صوتی و تصویری در فضای مجازی باید تحت مدیریت و تحت نظارت و مقررات این سازمان انجام شود.

دررابطه با مصوبه جدید مجلس هم به گفته حقوقدانان این انحصار مغایر با حقوق و آزادی‌های درج شده در قانون اساسی، سیاست‌های کلی اصل ۴۴ و منشور حقوق شهروندی است و ازسوی دیگر هم اصل تفکیک قوا و اختیارات دو وزارتخانه فرهنگ و ارشاد اسلامی و ارتباطات و فناوری اطلاعات را زیرسؤال می‌برد.

نیما مجدی، کارشناس ارتباطات با اشاره به اینکه این مصوبه مجلس ایجاد انحصار می‌کند به فراز گفت:قطعا این که بخواهیم صداوسیما را که خودش در تولید محتوا نقش دارد، در جایگاه مدیر و ناظر تمام محتوای تولید شده دیگر قرا دهیم یک اشتباه است و این موضوع تنها باعث ایجاد انحصار خواهد شد.

این کارشناس ارتباطات با بیان اینکه این مسأله بسیار حیاتی است، افزود:«باید به این موضوع توجه کرد که در قرن حاضر وجود فضای مجازی تا چه میزان می‌تواند به توسعه کشورها کمک کند و باید برای تصمیم‌گیری درباره آن به متخصصین این حوزه رجوع کرد و دولت هم باید در نقش حمایت گر ظاهر شود.» مجدی معتقد است که با توجه به فضای بزرگ مجازی، صداوسیما نمی‌تواند در عمل این کنترل و مدیریت را انجام دهد و به ناچار باید به راه حل‌های تخصصی اندیشید.

بشیر معتمدی یکی دیگر از کارشناسان حوزه ارتباطات و رسانه هم با اشاره به تصمیم مجلس گفت: این مصوبه دو بعد دارد: نخست اینکه نگرانی‌هایی مبنی بر گرانی اینترنت در سال آینده به وجود آمده است که با واکنش‌های وزیر ارتباطات هم همراه بود. از طرفی براساس این مصوبه قرار است بخشی از منابع فروش اینترنت در کشور در اختیار سازمان صدا و سیما قرار بگیرد. سازمان صدا و سیما در چند سال اخیر منابع بسیار بالایی از طریق آگهی برای خود دست و پا کرده است. تا جایی که آیت‌الله جوادی آملی در دیدار با رئیس سازمان صدا و سیما نسبت به این حجم از آگهی انتقاد کردند. از طرفی گویا قرار است با تصویب این طرح نظارت بر فضای مجازی را زیرنظر ساترا در اختیار سازمان صدا و سیما قرار دهند. نهادی که خودش به دلیل ضعف در برنامه‌سازی فاقد صلاحیت نسبت به نظارت بر رفتارهای مخاطبان در فضای مجازی است.

وی افزود: فضای مجازی فضایی است که در آن همه آزادانه می‌توانند تولید محتوا کنند و حالا اینکه وظیفه نظارت را برعهده نهادی زیرمجموعه سازمان صدا و سیمایی قرار دهند که نتوانسته است خودش را به درستی اداره کند، مصداق نقض غرض است. از طرفی اینکه بخواهند از محل افزایش قیمت اینترنت بودجه‌ای در اختیار سازمان صداوسیما قرار دهند هم اشتباه است. ضمن اینکه صداوسیما نیازی ندارد در فضای مجازی تولید محتوا کند. این سازمان اگر در همان بسترهای شبکه‌هایی که دارد بتواند برنامه‌های خوب و مفید تولید کند به راحتی می‌تواند در فضای مجازی هم بازنشر داده شود. همانطور که وقتی کیفیت برنامه‌ها

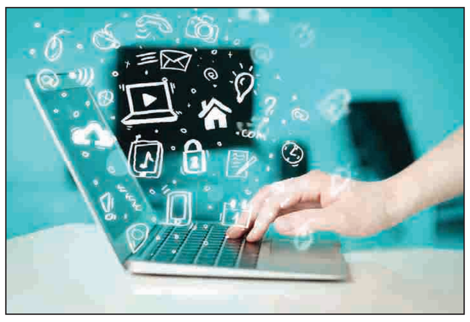

پایین است و اشتباه‌هایی در برنامه‌سازی صورت می‌گیرد به سرعت در فضای مجازی به نقد گذاشته می‌شود. سیستم صداوسیما باید از این نگاه یکسونگرانه نسبت به فضای مجازی دست بکشد. تا زمانی که این نگاه قیم مآبانه و از بالا به پایین نسبت به رسانه وجود دارد؛ وضعیت صداوسیما اصلاح نخواهد شد.

این کارشناس رسانه با اشاره به بودجه‌های هنگفت سازمان صداوسیما گفت: وقتی نظارتی روی عملکرد سازمان وجود ندارد نسبت به خرج کردن بودجه هم حساسیتی نیست و شاهد هستیم با این میزان بودجه‌ای که سازمان دریافت می‌کند خروجی مطلوبی ارائه نمی‌کند. تلویزیون باید بپذیرد که تولید محتوا در فضای مجازی وظیفه‌اش نیست و در این زمینه کاملا ناتوان است چراکه زمین بازی صداوسیما در اینترنت نیست و باید روی برنامه‌سازی درست در سازمان تمرکز کند. ضمن اینکه فضای مجازی صدای پنهان بخش بزرگی از جامعه است که نماینده‌ای در تلویزیون و برنامه‌های سازمان صداوسیما ندارد و اینکه بخشی از مجلس و صداوسیما بخواهد با تصویب مصوبه‌هایی فضا را برای مخاطب فضای مجازی تنگ‌تر کند، راهی جز شکست روبروی چنین طرح‌هایی نیست. سیاستگذاران فرهنگی باید این موضوع را درک کنند برای رسیدن به یک اعتماد عمومی نیازمند اقناع عمومی هستند و محدود کردن و تشدید نظارت بر فضای اینترنت که بسیار نامحدود است، شیوه‌ای منسوخ شده و غیرکارشناسی است.

وی با بیان اینکه رفتارهای مجلس در برخی زمینه‌ها کاملا سیاسی است، گفت: متأسفانه نگاه سیاسی درون مجلس جلوی کارهای کارشناسی را گرفته است و نگاه توام با حب و بغض باعث شده شاهد تصویب مصوبه‌هایی باشیم که کاملا غیرکارشناسی و عجولانه صورت می‌گیرد. حتی شاهد هستیم سر مسئله پروتکل الحاقی و دعوایی که راه افتاد تا زمانی که رهبری ورود نکردند این ماجرا ادامه داشت و این نشان می‌دهد رفتارهای هیجانی جای کارهای کارشناسی را در مجلس گرفته است. در ماجرای مصوبه مجلس درباره اینترنت هم نبود نگاه کارشناسی باعث شده نگرانی‌های زیادی درباره تفسیرهای مختلف از آن به وجود بیاید که در نهایت اگر این اتفاق رخ دهد بر ضد خودش عمل خواهد کرد و نتیجه مطلوبی در پی نخواهد داشت. در تمام دنیا هزینه مصرف اینترنت هر روز کمتر می‌شود و ما در ایران بر سر گران نشدن آن باید نگران باشیم. همانطور که مسائل مصرفی دیگر مثل خودرو و گوشی تلفن همراه در تمام دنیا ارزان می‌شود و در اختیار مردم قرار می‌گیرد اما در ایران تبدیل به کالای لوکس می‌شود. با این مصوبه که صداوسیما را در نظارت بر عملکرد فضای مجازی دارای حق می‌کند یک رانتی را در اختیار سازمانی قرار می‌دهیم که صلاحیت انجام آن را ندارد.

محمود صادقی نماینده سابق مجلس هم مصوبه جدید مجلس را غیرقانونی و انحصار گرایی ارزیابی کرد.

صادقی با بیان اینکه انحصار و انحصارگرایی برای کشور زیان‌بار است، گفت: صداوسیما اگر توان مدیریت رسانه را داشت که وضعیت خودش امروز به اینجا کشیده نمی‌شد. امروز مردم به جای آنکه در پیگیری موضوعات مختلف و اخبار، صداوسیما را مرجع خودشان قرار بدهند به رسانه‌های خارجی مراجعه می‌کنند. این نشان می‌دهد که صداوسیما ناموفق بوده و این ناکامی صداوسیما به دلیل آن است که نگاهش همواره متکی بر سانسور و محدودسازی بوده است. یکی از مؤلفه‌های دسترسی آزاد به اطلاعات و گردش اطلاعات کنارگذاشتن همین رویه سانسور و محدودسازی است. وی ادامه داد: صداوسیما برخلاف اصل ۱۷۵ قانون اساسی که اشاره دارد باید اصل آزادی بیان و نشر افکار با رعایت موازین اسلامی و ملی تامین شود را رعایت نمی‌کند. صداوسیما در اکثر دوران به ویژه در دوران اخیر مشغول محدودسازی آزادی بیان است. حالا اگر بخواهند این رویه نیز به فضای مجازی هم سرایت کند، مشخص نیست چه نتایجی را به همراه دارد. البته این هم سؤال است که آنان چطور می‌خواهند این مسأله را به فضای مجازی تعمیم بدهند؟ شاید دنبال آن باشند که هرکسی برای فعالیت در فضای مجازی باید مجوز از صداوسیما بگیرد که تقریبا غیرممکن است و اگر قرار بر تنظیم قوانین جدید باشد که قانون تمام این ظرفیت‌ها را در موضوعات مختلف مثل جرائم رایانه‌ای و.... پیش‌بینی کرده است.

این نماینده سابق مجلس افزود: شاید بخواهند یک موازی‌کاری جدیدی را ایجاد کنند که این هم روش درستی نخواهد بود. به ویژه آنکه فضای مجازی و نظارت بر آن نیازمند یک تخصص و علم است که باید این امر را به متخصصان و کارشناسان این حوزه مثل وزارت ارتباطات سپرد و نباید در این مسأله صداوسیما دخالت کند.

با حضور فرمانده کل سپاه انجام شد؛

رونمایی از شهر موشکی جدید نیروی دریایی سپاه

مراسم رونمایی از شهر موشکی جدید نیروی دریایی سپاه و الحاق تجهیزات موشکی به این نیرو با حضور فرمانده کل سپاه پاسداران انقلاب اسلامی برگزار شد.

به گزارش ایرنا از پایگاه اطلاع‌رسانی سپاه پاسداران انقلاب اسلامی، مراسم رونمایی از شهر موشکی جدید نیروی دریایی سپاه و الحاق تجهیزات موشکی به این نیرو با حضور سرلشکر پاسدار حسین سلامی فرمانده کل سپاه پاسداران انقلاب اسلامی، سرتیپ پاسدار علیرضا تنگسیری فرمانده نیروی دریایی سپاه و جمعی از فرماندهان و مسئولین عالی رتبه نیروهای مسلح برگزار شد.

در شهر موشکی نیروی دریایی سپاه انبوهی از سامانه‌ها و موشک‌های کروز و بالستیک با بردهای متنوع به نمایش درآمد.

همچنین در مراسم الحاق تجهیزات موشکی به نیروی دریایی سپاه، سامانه‌ها و تجهیزات موشکی با قابلیت‌ها و ویژگی‌های عملیاتی جدید اعم از شلیک دقیق از عمق و محل‌های پدافند غیرعامل، پرتاب مین در بردهای مختلف، شلیک ۳۶۰ درجه، شلیک درحال حرکت، قدرت مقابله با جنگ الکترونیک و افزایش برد و توان تخریب به سازمان رزم نیروی دریایی سپاه اضافه شد.

این تجهیزات توسط متخصصان توانمند کشورمان در وزارت دفاع و پشتیبانی نیروهای مسلح، شرکت‌های دانش‌بنیان و بخش‌های تحقیقاتی سپاه و جهاد خودکفایی نیروی دریایی سپاه طراحی و ساخته شده‌اند.

در پنجمین مراسم الحاق تجهیزات رزمی به نیروی دریایی سپاه از سامانه‌های موشکی که توانایی تغییر هدف پس از شلیک را دارند نیز رونمایی شد.

سرلشکر پاسدار حسین سلامی فرمانده کل سپاه پاسداران انقلاب اسلامی در این مراسم از نیروی دریایی به عنوان یکی از ارکان مهم دفاعی سپاه نام برد و گفت: قدرت‌افزایی ما براساس تدبیر و آرمان‌طلبی و برای ارتقاء دادن به شکوه و عظمت ملت ایران است.

همچنین مراسم الحاق تجهیزات جنگ الکترونیک به نیروی دریایی سپاه روز گذشته با حضور سرلشکر پاسدار حسین سلامی فرمانده کل سپاه پاسداران انقلاب اسلامی، دریادار پاسدار علیرضا تنگسیری فرمانده نیروی دریایی سپاه و جمعی از فرماندهان عالی رتبه نیروهای مسلح برگزار شد.

در ششمین مراسم الحاق تجهیزات به ندسا سامانه‌های بومی جنگ الکترونیک شامل سامانه‌های راداری، ناوبری، پایش و اختلال و شبیه‌ساز که قابلیت‌های جدید و تعیین کننده‌ای را در اختیار یگان‌های رزم نیروی دریایی سپاه قرار می‌دهند؛ با فرمان سرلشکر سلامی به این نیرو الحاق شد.

این تجهیزات توسط متخصصان توانمند داخلی در وزارت دفاع و پشتیبانی نیروهای مسلح، شرکت‌های دانش‌بنیان و بخش‌های تحقیقاتی سپاه و جهاد خودکفایی نیروی دریایی سپاه طراحی و ساخته شده‌اند.

همچنین در این مراسم دریادار پاسدار علیرضا تنگسیری فرمانده نیروی دریایی سپاه پاسداران انقلاب اسلامی با تأکید بر اینکه روند ارتقای توان رزم نیروی دریایی سپاه در راستای تدابیر رهبری تداوم خواهد داشت، گفت: اگر دشمنان بخواهند تعرضی کنند ضربه مهلکی به آنها خواهیم زد.

وزیر دفاع:

جوانان خود را برای آینده کشور آماده‌تر کنند

وزیر دفاع گفت: جوانان دانشمند و انقلابی ایران اسلامی با همت راسخ، خود را برای آینده کشور آماده کنند.

به گزارش خبرگزاری صدا و سیما به نقل از روابط عمومی وزارت دفاع؛ امیر سرتیپ حاتمی وزیر دفاع و پشتیبانی نیروهای مسلح دیروز در نشست با مشاوران جوان وزارت دفاع با اشاره به جمعیت جوان، دانشمند و حزب الهی و انقلابی که به عنوان بدنه اصلی وزارت دفاع مشغول خدمت هستند، آن را مایه مباهات کشور و یکی از دستاوردهای مهم انقلاب برشمرد و گفت: باید این عقبه عظیم دانشمندی و انقلابی با همت چند برابر و رشد جامع، خود را برای آینده کشور آماده‌تر کنند.

امیر حاتمی در این دیدار با اشاره به انتظارات بسیار کشور از جوانان گفت: انتظار می‌رود جوانان به این مقدار رشد که الحمدلله رشد خیلی خوبی است، قانع نشوند و با اهداف بلندتر و فکرهای بزرگ برنامه‌های اجرایی بزرگ و عملیاتی بنویسند و با همت راسخ خود را برای آینده کشور آماده کنند.

وزیر دفاع در این نشست با اشاره به اقدامات ارزنده‌ای که به‌رغم همه تحریم‌های ظالمانه در این دوران در کشور انجام شده است، رمز موفقیت را رهبری حکیمانه مقام معظم رهبری دانستند که با تلاش و همت جوانان مؤمن و انقلابی و با اراده انجام شده است.

وی با تأکید بر اینکه این جوانان بودند که با بصیرت و دشمن شناسی به امر رهبرشان راهبردهای خبیثانه دشمنان را شکست دادند، گفت: فرمانده معظم کل قوا بسیاری از این موفقیت‌ها و پیروزی‌ها را وعده داده بودند و این پیش بینی‌ها محقق شد.

امیر حاتمی با اشاره به راهبرد فشار حداکثری دشمن و اقدامات دشمنان در این مدت، بزرگ‌ترین دستاورد آن را با بصیرت و ارتقاء شناخت مردم از دشمنان دانست و گفت: دیگر مکر آنان آشکار و روشن شده است و کسانیکه شاید در ابتدا در دشمنی آن‌ها ذره‌ای تردید داشتند امروز به واقع، به دشمنی آمریکا واقف شدند و این یکی از بزرگ‌ترین و مهم‌ترین تجربه‌هایی است که ملت ایران به دست آورد و مرحله جدیدی از رشد و بلوغ ملت بزرگ ایران رقم خورد.

وی افزود: امروز که نگاه می‌کنیم کشور فراز و نشیب‌های فراوانی را طی کرده و ملت بزرگ و عزیز ایران در هر کدام از مراحل به بلوغ و رشد بالایی دست یافته است.

گروه مشاوران جوان وزیر دفاع از زمان آغاز و شروع فعالیت خود در ۴ سال اخیر در سطوح مختلف وزارت و سازمان‌های تابعه آن تشکیل شده است که با برگزاری جلسات مختلف دیدگاه‌ها و ایده‌های جوانان وزارت دفاع را به صورت مستقیم و بی‌واسطه به مدیران عالی این وزارتخانه مطرح و به صورت نوبه‌ای با وزیر دفاع جلسه برگزار می‌نمایند.

آغاز جشنواره نوروزی فروشگاه‌های زنجیره‌ای شهروند

فروشگاه‌های زنجیره‌ای شهروند به مناسبت فرا رسیدن عید نوروز ۱۴۰۰ جشنواره فروش نوروزی خود را آغاز کرد.

به گزارش روابط عمومی شرکت شهروند، وحید کریمی مدیرعامل شرکت شهروند گفت: از روز چهارشنبه ۲۰ اسفند ماه، شهروند فروش ویژه و تخفیف‌های خود به مناسبت عید نوروز را آغاز کرده است.

وحید کریمی با اشاره به تخفیفات همیشگی در فروشگاه‌های شهروند گفت: تخفیفات آخر سال شهروند در جهت رفاه حال مشتریان و با تخفیفات ۱۵ الی ۵۰ درصدی بر روی کلیه محصولات برگزار می‌شود.

کریمی جشنواره نورزوی امسال شهروند را جشنواره‌ای خاص عنوان کرد و افزود: مجموعه شهروند در نظر دارد در راستای عمل به مسئولیت اجتماعی خود در جشنواره امسال از اقشار آسیب دیده حمایت کند.

وی گفت: بر همین اساس شرکت شهروند در نظر دارد با همکاری سازمان رفاه، خدمات و مشارکت‌های اجتماعی شهرداری تهران و در راستای حمایت از کودکان کار در پویشی تحت عنوان ۱+۱ بخشی از سود حاصل از فروش جشنواره نوروزی خود را صرف کمک به بهبود وضعیت معیشت کودکان کار کند.

مدیرعامل شرکت شهروند درباره مدت زمان جشنواره افزود: جشنواره نوروزی شهروند از تاریخ ۲۰ اسفند ماه سال جاری آغاز و تا ۱۵ فروردین ماه سال ۱۴۰۰ ادامه خواهد داشت.

وحید کریمی در خصوص جشنواره نوروزی شهروند ادامه داد: فروش فوق‌العاده نوروزی هرساله یکی از بزرگترین جشنواره‌هایی است که در شعب شهروند برپا می‌شود و با توجه به اقبال خوب مشتریان در همراهی با این رویداد، امیدواریم مبلغ قابل توجهی برای کودکان کار جمع‌آوری شود.

وزیر آموزش و پرورش:

توسعه فضای آموزشی در مناطق محروم در اولویت آموزش و پرورش است

وزیر آموزش و پرورش گفت: از آنجایی که مهمترین عدالت برخورداری از فرصت‌های آموزشی برابر است، این وزارتخانه توسعه فضای آموزشی در مناطق محروم کشور بویژه سیستان و بلوچستان را در اولویت کاری خود قرار داده است.

به گزارش ایرنا محسن حاجی میرزایی روز گذشته در نشست هماهنگی ساخت ۲۰۰ مدرسه با مشارکت نیروی زمینی سپاه پاسداران انقلاب اسلامی و سازمان نوسازی توسعه و تجهیز مدارس کشور گفت: مدرسه کانون زندگی، نقطه تغییر و تحول در جامعه است و باید به آن توجه اساسی کرد. وی افزود: هیچ کار عمرانی و شرافتی بالاتر از مدرسه سازی نیست چرا که مدرسه انسان می‌سازد و این مبدا تغییرات اساسی در جامعه است.

وزیر آموزش و پرورش همچنین گفت: افرادی که برای آموزش در جامعه تلاش می‌کنند انقلابی‌ترین افراد هستند چرا که انقلاب حقیقی در جان و روح انسانها رخ می‌دهد.

حاجی میرزایی افزود: دولت تدبیر و امید با توجه ویژه به مدرسه سازی در سیستان و بلوچستان در سالهای اخیر به دنبال توسعه همه جانبه این استان است و در این مسیر از هیچ کوششی دریغ نخواهد کرد.

آموزش در دوران کرونا یک فرصت تاریخی برای عبور از بن‌بست‌های گذشته است

وزیر آموزش و پرورش همچنین گفت: شیوع ویروس کرونا در جهان و ایجاد تغییر در روند آموزش یک فرصت حیاتی و تاریخی برای جهش و عبور از همه راه‌های بسته‌ای است که در گذشته نمی‌توانستیم از آن عبور کنیم.

حاجی میرزایی در نشست صمیمی با معلمان منتخب سیستان و بلوچستان گفت:به گمان من این استان می‌داند که چه چیزهایی ندارند، از کمبود فضای آموزشی، تجهیزات کم و محرومیت‌های گسترده همه از نداشته‌های آن است اما معتقدم این استان باید بداند که چه چیزهایی دارد.

وی خطاب به معلمان گفت: سیستان و بلوچستان شما را دارد و با شما می‌توان راه‌های سخت را پیمود و کارهای بزرگ کرد.

وزیر آموزش و پرورش همچنین گفت: اندیشه‌های عمیق، انگیزه‌های قوی و خلاقیت‌های نو معلمان همه سرمایه ارزشمند در سیستان و بلوچستان است.

وی افزود: گاهی آنقدر نداشته‌ها ذهن ما را در سیطره خود قرار می‌دهند که از داشته‌ها غافل می‌شویم.

حاجی میرزایی با بیان اینکه با داشته‌ها می‌توان نداشته‌ها را تامین کرد، افزود: باید درک دقیق، روشن و جامعی از داشته‌های خود داشته باشیم.

وی به شیوع ویروس کرونا و تغییرات ایجاد شده در روند آموزش اشاره کرد و ادامه داد: جامعه فرهنگی در این اتفاق غیرمنتظره نشان داد که زنده،پویا و شاداب است و در برابر تغییرات راه جدیدی پیدا می‌کند.

مسدودسازی ۴۹۰ سایت متخلف در حوزه میراث فرهنگی

رئیس پلیس پیشگیری ناجا با بیان اینکه یگان حفاظت وزارت میراث فرهنگی از یگان‌های موفق در مقابله با جرایم و حراست از پیشینه تاریخی کشور است، گفت: با تلاش این یگان ۴۹۰ سایت و صفحه اینترنتی متخلف شناسایی و مسدود شده است.

به گزارش خبرنگار ما، سردار مهدی معصوم بیگی با تأکید بر ضرورت همراهی مردم و مسئولان برای صیانت از اموال و اماکن تاریخی اظهارکرد: میراث فرهنگی از ارزشمندترین سرمایه‌های کشور و بیانگر هویت و پیشینه تاریخی ملت و کشور ما است. لذا حفاظت از آن وظیفه‌ای همگانی است.

وی در تشریح عملکرد یگان حفاظت وزارت میراث فرهنگی پلیس پیشگیری ناجا گفت: در ۱۱ ماهه سال جاری ۳۸۶ دستگاه فلزیاب از حفاران غیرمجاز و افرادی که اقدام به تبلیغ این دستگاه در فضای مجازی می‌کردند کشف و ۲۱۳۸ نفر از مجرمان این عرصه دستگیر و با تشکیل ۱۱۶۰ پرونده، متخلفان تحویل مراجع قضائی شده‌اند.

رئیس پلیس پیشگیری ناجا از افزایش۱۷ درصدی کشف اشیای تاریخی خبر داد و اظهارکرد: در این بازه زمانی ۱۸ هزار و ۶۶۹ قلم شیء تاریخی کشف و ضبط شده است که از این تعداد ۱۲ هزار و ۱۰۳ قلم اصل و مربوط به دوره‌های تاریخی مختلف است.

وی رصد مستمر فضای مجازی برای فیلترینگ و برخورد با سایت‌های غیرمجاز را از دیگر اقدامات یگان حفاظت وزارت میراث فرهنگی ارزیابی کرد و گفت: با لینک شدن این یگان به سامانه برخط فضای مجازی دادستانی کل کشور این امکان فراهم شده است که بدون نیاز به پلیس فتا و در اسرع وقت با سایت‌های غیرمجاز که اقدام به خرید و فروش اموال تاریخی، تبلیغ دستگاه‌های فلزیاب، دفینه‌یابی، تشویق و ترغیب مردم به حفاری‌های غیر مجاز می‌کنند، برخورد شود.

به گزارش پایگاه خبری پلیس معصوم بیگی تعداد پیام‌های واصله از طرف دوستداران میراث فرهنگی را بیش از ۲۴ هزار خبر ذکر و خاطرنشان کرد: افزایش ۲۵ درصدی همکاری مردم – که از نظر ما میراث‌بان افتخاری برای کشور محسوب می‌شوند – نشانگر اهمیت حفظ میراث گذشتگان است و امیدواریم این همکاری با پلیس پیشگیری تداوم داشته باشد.

رئیس‌جمهور:

وزارت بهداشت روند واکسیناسیون را شفاف‌سازی کند

رئیس جمهور با اشاره به اقدامات انجام شده در زمینه تهیه و تامین واکسن خارجی کرونا ازسوی وزارت بهداشت و همه دستگاه‌هایی که در این زمینه همکاری داشته اند، تأکید کرد: اینکه توانسته‌ایم در شرایط سخت و نفسگیر جنگ اقتصادی دشمن، هم در زمینه تحقیق و تولید واکسن داخلی و هم تهیه و تامین واکسن خارجی مورد نیاز کشور عملکرد موفقی داشته باشیم، از افتخارات ملت ایران است.

دکتر روحانی پس از دریافت گزارش دستگاه‌های ذیربط درخصوص اقدامات انجام شده در مسیر تهیه و تامین واکسن مطمئن از کشورهای روسیه، چین و هند، در پی نوشت این گزارش با قدردانی از تلاش‌های انجام شده و همچنین تأکید بر تداوم پیگیری‌ها، از وزارت بهداشت، درمان و آموزش پزشکی، وزارت امور خارجه و بویژه سفیران ایران در این کشورها و همچنین بانک مرکزی و سازمان برنامه و بودجه برای تامین منابع ارزی مورد نیاز برای تهیه واکسن مطمئن خارجی قدردانی کرد.

دکتر روحانی همچنین به وزیر بهداشت، درمان و آموزش پزشکی دستور داد همانطورکه در یک سال گذشته تلاش شده با ایجاد شفافیت و اطلاع‌رسانی و ارائه آمار دقیق از میزان شیوع و نحوه مقابله با این بیماری به عنوان یکی از اصول و استانداردهای پذیرفته شده جهانی در فرایند مقابله با پاندمی کووید۱۹ به عنوان یک اقدام اطمینان بخش عمل شود، در خصوص واکسیناسون نیز به همین شیوه اقدام گردد. رئیس جمهور تأکید کرد: ضروری است که ملت شریف طبق سند ملی تصویب شده درخصوص عملیات واکسیناسیون، در جریان جزییات این اقدام بزرگ نیز قرار گیرند و با ایجاد شفافیت در این خصوص گامی دیگر در راستای اهتمام به دسترسی آزاد به جریان اطلاعات در دولت تدبیر و امید برداشته شود تا از بروز هرگونه تردید و ابهامی در این زمینه جلوگیری گردد.

◆

دکتر جهانگیری:

بانک مرکزی شرایط فروش اوراق مشارکت برای توسعه شبکه حمل و نقل کلانشهرها را فراهم کند

معاون اول رئیس جمهور با تأکید بر اهمیت و ضرورت توسعه حمل و نقل عمومی در پایتخت و سایر کلانشهرهای کشور، گفت: بانک مرکزی با همکاری نظام بانکی کشور باید شرایط لازم برای فروش اوراق مشارکت به منظور توسعه و تقویت شبکه حمل و نقل عمومی در کلانشهرها را فراهم کند.

جهانگیری در جلسه بررسی مشکلات عاملیت بانک شهر برای انتشار اوراق مشارکت شهرداری تهران، توسعه ناوگان حمل و نقل عمومی شهرها به خصوص کلانشهرهای کشور را ضروری دانست و بر لزوم رفع مشکلات و مسائل حوزه حمل و نقل و ترافیک شهرهای بزرگ کشور تاکید کرد. در این جلسه که با حضور وزرای اقتصاد و دارایی، کشور، رئیس سازمان برنامه و بودجه، رئیس کل بانک مرکزی، رئیس شورای شهر و شهردار تهران، برگزار شد، با فروش ۸ هزار میلیارد تومان اوراق مشارکت برای توسعه حمل و نقل عمومی کلانشهرها موافقت گردید. بر این اساس مقرر شد؛ بخشی از این اوراق توسط بانک شهر و مابقی توسط سایر بانکها به فروش برسد.

وزارت بهداشت اعلام کرد

وضعیت رنگ‌بندی کرونایی شهرها در نوروز

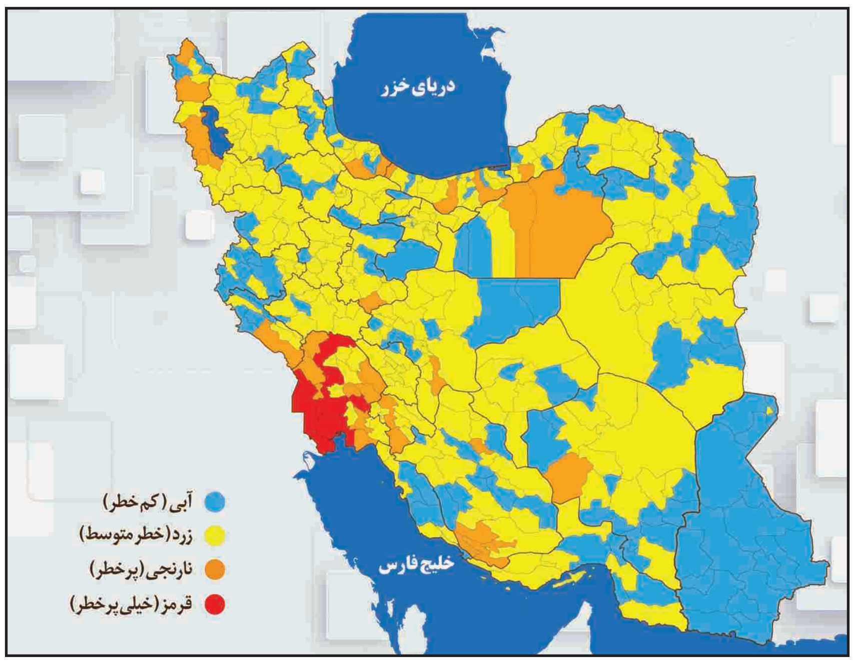

وزارت بهداشت در آخرین بررسی‌های خود، ۱۳ شهرستان استان خوزستان و شهر گچساران را در وضعیت قرمز، ۳۱ شهرستان را در وضعیت نارنجی، ۲۵۲ شهرستان را در وضع زرد و ۱۵۴ شهرستان را نیز در وضعیت آبی اعلام و تصریح کرد در ایام نوروز، سفر به شهرهای قرمز و نارنجی و خروج از این شهرها ممنوع است.

سخنگوی ستاد ملی مقابله با کرونا هم با اشاره به اعلام رنگ بندی شهرها، تأکید کرده خواهش‌مان از مردم آن است که سفر نکنند.

دکتر علیرضا رئیسی به بحث تاب آوری جامعه اشاره کرد و گفت: البته نباید فراموش کنیم که تاب آوری نظام سلامت هم پایین آمده است. پرستاران کادر بهداشت و درمان واقعاً خسته شده‌اند. مردم از سفرهای غیرضروری پرهیز کنند. هرچند که به جز خوزستان می‌توان گفت که وضعیت فعلی کشور پایدار است و به جز وضعیت خوزستان، بقیه مراکز کشور وضعیت خوب است.

***از ۲۵ اسفند مسافرت "از" و "به" شهرهای نارنجی و قرمز ممنوع است**

همزمان کمیته امنیتی، اجتماعی و انتظامی ستاد ملی مدیریت بیماری کرونا هم اعلام کرد: از تاریخ ۲۵ اسفند تا ۱۵ فرودین ۱۴۰۰ بر ممنوعیت مسافرت "از" و "به" شهرهای نارنجی و قرمز ممنوع است.

در این اطلاعیه آمده است: چنانچه مردم عزیز قصد سفر ضروری دارند، درخواست می‌شود به نکات ذیل توجه ویژه داشته و با رعایت آنها از سلامت خود و خانواده صیانت کنند حتی المقدور با خودروی شخصی مسافرت کنند، از وضعیت سلامت خود و خانواده اطمینان کامل داشته و بعد برنامه‌ریزی سفر کنند، از برگزاری دورهمی خانوادگی به شدت بپرهیزند، از تجمع و ترددهای غیرضرور خودداری شود، دستورالعمل رعایت سلامت و بهداشت در سفر که توسط وزارت بهداشت، درمان و آموزش پزشکی ابلاغ شده را به صورت جدی رعایت کنند.

در این اطلاعیه تأکید شده:در صورت اعلام تغییر روند بیماری در شهرها، ظرف کمترین زمان ممکن افراد غیربومی اقدام به بازگشت کنند و افرادی که از وضعیت بیماری خود اطلاع دارند (تست مثبت) به هیچ عنوان اقدام به تردد و عزیمت به مسافرت نکنند.

*** مردم دید و بازدیدهای عید را لغو کنند**

سخنگوی وزارت بهداشت هم با بیان اینکه ویروس کرونا هنوز از ما خسته نشده است، گفت: نگران موج چهارم هستیم، به همین خاطر مردم باید دید و بازدیدها را لغو کنند.

سیما سادات لاری با بیان اینکه ویروس کرونا با چهره‌ای جدید در کشور درحال جولان است ولی تنها راه برای دوری از آن رعایت پروتکل‌هایی است که همه روزه به مردم اعلام می‌شود، اظهار کرد: متأسفانه در استان خوزستان، شرایط مناسب نیست که با اقدامات انجام شده امیدواریم به وضعیت ثبات در این منطقه برسیم.

وی تصریح کرد: مسئولان نگران تعطیلات پیش رو و امکان سفر خانواده‌ها در این ایام هستند که از همه خانواده‌ها انتظار داریم همچون سال گذشته صبوری کرده و از سفر به شهرهای دیگر خودداری کنند، البته در این ایام ورود و خروج از شهرهای قرمز و نارنجی ممنوع است ولی خانواده‌ها باید بدانند شرایط ثبات فعلی شکننده بوده و هر لحظه امکان آغاز موج چهارم در کشور و با شدت بیشتر وجود دارد.

وزیر بهداشت: سفرهای نوروزی تشدیدکننده کرونای انگلیسی

وزیر بهداشت هم خواستار تحمل شهروندان برای نرفتن به سفر نوروزی شد و هشدار داد: سفر نوروزی به مازندران با توجه به چرخش ویروس جهش یافته کرونا در کشور و شرایط جغرافیایی خاص مازندران، این استان را وارد موج چهارم شیوع کرونا خواهد کرد.

دکتر سعید نمکی گفت: درخواست ما از مردم عزیز این است که تحمل کرده و سفر نوروزی را امسال هم لغو کنند چون سفرهای نوروزی تشدیدکننده و عامل پخش کرونای جهش یافته در کشور خواهد شد.

وی تأکید کرد: شرایط نوروز امسال به مراتب از شرایط نوروز گذشته به دلیل انتشار گونه جهش یافته کرونا سخت‌تر و نیاز است مردم همراهی بیشتری را با کادر درمان داشته باشند و از سفر کردن بپرهیزند.

وزیر بهداشت توضیح داد: ویروس جهش یافته کرونا یک ماهی است که در کشور درحال چرخش است. این ویروس بشدت خطرناک‌تر است و سفر می‌تواند به عنوان جا به جاکننده این ویروس شرایط کشور را برای مقابله بسیار سخت کند.

نمکی شرایط مازندران را بغرنج توصیف کرد و افزود: در این میان کادر درمان مازندران به دلیل گستردگی موج سوم کرونا در این استان بشدت خسته شده‌اند و در این شرایط سفر به مازندران موج چهارم را به این استان و کادر درمانی آن تحمیل خواهد کرد.

وزیر بهداشت گفت: جغرافیای مازندران به گونه‌ای است که مناطق شهری و روستایی آن به هم پیوسته و تنیده هستند و طبیعی است که با سفر نوروزی به این استان سبب می‌شود تا ویروس جهش یافته در تمام شهرها و روستاهای آن پخش شود درحالی که با توجه به شرایط اخیر کرونایی و طولانی شدن موج سوم در مازندران، کادر درمان توان شروع موج جدید را نخواهند داشت.

*** ۳ رقمی شدن آمار مرگ‌ومیر کرونا با فوت ۱۰۰ بیمار جدید در کشور**

سخنگوی وزارت بهداشت با اشاره به شناسایی ۷۹۸۰ بیمار جدید مبتلا به کرونا، گفت: همچین طی روزهای یکشنبه تا دوشنبه متأسفانه ۱۰۰ تن از مبتلایان به کرونا جان خود را از دست دادند.

لاری افزود: در این مدت ۷ هزار و ۹۸۰ بیمار جدید مبتلا به کرونا در کشور شناسایی شد که ۹۶۳ نفر از آنها بستری شدند.

آخرین وضعیت اجرای محدودیت تردد شبانه در نوروز ۱۴۰۰

رئیس پلیس راهور تهران بزرگ گفت: برابر آخرین تصمیمات در تعطیلات نوروزی محدودیت‌های تردد شبانه لغو نخواهد شد.

به گزارش ایسنا، سردار محمدحسین حمیدی در نشست خبری صبح دیروز خود که در پلیس راهور فاتب برگزار شد، با بیان اینکه پلیس راهور تهران بزرگ در سال جاری رتبه نخست کاهش تصادفات را برای دومین سال پیاپی از آن خود کرد، گفت: در میان شهرهای کشور در حوزه درون‌شهری رتبه نخست را در کاهش فوتی‌های ناشی از تصادفات داشتیم.

رئیس پلیس راهور تهران افزود: علیرغم شرایط متفاوت و اینکه در برخی مواقع به طور مثال حوادث در حوزه موتورسیکلت افزایش پیدا کرد، اما سرجمع آمار فوتی‌های سوانح رانندگی در شهر تهران در سال جاری نسبت به مدت مشابه سال گذشته ۱۴ درصد کاهش داشت.

حمیدی با بیان اینکه پلیس برای حفظ ایمنی مردم در حوزه مقابله با کرونا تلاشهای ویژه‌ای داشت، گفت: حتی چند نفر از همکاران بنده بر اثر ابتلا به این بیماری فوت کردند. در همین راستا از مردم می‌خواهم در ایام پایانی سال ملاحظات بهداشتی را رعایت کنند.

حمیدی خاطرنشان کرد: در چند روز آینده خریدهای شب عید را داریم، ترافیک سنگین‌تر است همچنین زیارت اهل قبور را در پنجشنبه و جمعه آخر سال خواهیم داشت. البته پلیس از ابتدای اسفندماه در آماده‌باش بوده و در معابر حضور داشت.

رئیس پلیس راهور با بیان اینکه در روز ولایت حضرت امیر(ع) (روز پدر)، نزدیک به ۱۰۰ هزار دستگاه خودرو (حدود ۵۰۰ هزار نفر) وارد بهشت زهرا (س) شدند، گفت: برآورد ما برای پنجشنبه و جمعه آخر سال نیز همین است که خود را آماده کرده و با سازمان بهشت زهرا (س) جلسه‌ای برگزار کردیم و ان‌شاءالله این دو روز را بدون دغدغه سپری کنیم.

وی متذکر شد: در تعطیلات نوروز نیز شرایط متفاوتی خواهیم داشت، سرعتها به دلیل خلوت شدن معابر بالا می‌رود، خلوتی شب دلیلی بر افزایش سرعت نیست، دوربینها ضمن کالیبره شدن تخلفات را رصد می‌کنند همچنین تعطیلی ایام نوروز ربطی به لغو محدودیتهای تردد شبانه ندارد.

روسیه:

استدلال‌های مخالفان برجام را نمی‌توان جدی گرفت

نماینده دائم روسیه در سازمان‌های بین‌المللی در وین با اشاره به اشتباهات گذشته آمریکایی‌ها در قبال توافق برجام اعلام کرد: استدلال‌های مخالفان برنامه جامع اقدام مشترک در مورد برنامه هسته‌ای ایران را نمی‌توان جدی گرفت.

میخاییل اولیانوف در توییتی نوشت: برخی افراد نمی‌توانند از اشتباهات گذشته درست عبرت بگیرند.

وی افزود: آیا به مدارک و شواهد بیشتری برای اثبات شکست کامل سیاست فشار حداکثری آمریکا در مورد ایران نیاز داریم؟

اولیانوف خاطرنشان کرد: آیا ۱۲ شرط مایک پمپئو وزیر خارجه سابق آمریکا در مورد ایران تحقق یافت؟ استدلال‌های مخالفان برجام را نمی‌توان جدی گرفت.

مقام روس این توئیت را در پاسخ به توئیت رسانه انگلیسی زبان عرب نیوز نوشت که در آن گفته شده بود: ایران از خواسته‌های خود در مورد توافق هسته‌ای عقب نشینی کرده است و این امر نشانگر اهمیت ابزارهای تحریمی است که آمریکا در مورد ایران در اختیار دارد.

همزمان با آغاز تشدید تحریم‌های آمریکا علیه ایران در دوره ترامپ، مایک پمپئو برای کاهش فشارهای حداکثری ۱۲ شرط گذاشته بود که گنجاندن برنامه موشکی و نقش منطقه‌ای ایران در مذاکرات جدید و همچنین تغییر برخی بندهای برجام برای دائمی کردن محدودیت‌های غنی سازی در ایران، مهمترین شروط بودند.

پیشتر نماینده روسیه در سازمان‌های بین‌المللی مستقر در وین، سیاست فشار حداکثری آمریکا در مورد ایران را بی‌ثمر و غیرسازنده خواند.

اولیانوف در توئیتی خطاب به مایک پمپئو وزیر امور خارجه سابق آمریکا نوشت: سیاست فشار حداکثری ضعف، بی‌ثمری و غیرسازنده بودن خود را نشان داد.

وی از پمپئو سؤال کرد: ۱۲ شرطی که شما برای ایران تعیین کرده بودید، کجاست؟

اولیانوف افزود: اما وزیر خارجه سابق آمریکا می‌خواهد جانشین وی و دولت جدید آمریکا در همان مسیر با نتایج مشابه و قابل پیش‌بینی حرکت کند.

ایران اتهام دخالت در حملات عراق را رد کرد

نماینده دائم ایران در سازمان ملل متحد با رد هرگونه دخالت ایران در حملات اخیر به پایگاه‌های آمریکایی در عراق، حمله هوایی آمریکا به نیروهای عراقی را نقض حقوق بین‌الملل دانست.

مجید تخت روانچی در نامه‌ای به آنتونیو گوترش، به ادعای نمایندگی آمریکا که حمله به پایگاه‌های این کشور در عراق را به نیروهای مورد حمایت ایران منصوب کرده بود، این پاسخ را مطرح کرد.

وی افزود: نماینده دائم آمریکا در سازمان ملل متحد تلاش کرده است، جمهوری اسلامی ایران را به حمایت از به اصطلاح "گروه‌های شبه نظامی غیر دولتی" در عراق متهم کند، که به این وسیله همچون گذشته، قاطعانه رد می‌شود.

نماینده دائم ایران در سازمان ملل ادامه داد: جمهوری اسلامی ایران، به طور مستقیم یا غیرمستقیم، در هیچ حمله مسلحانه توسط هرد نهاد یا فردی علیه ایالات متحده در عراق دخالت نداشته است. به این ترتیب، هرگونه ادعا مبنی بر مشارکت صریح یا ضمنی ایران در حمله به نیروهای آمریکایی در عراق را رد می‌کنیم. چنین انتسابی کاملاً بی‌پایه و اساس، فاقد اعتبار قانونی و باطل است.

تخت‌روانچی اضافه کرد: جمهوری اسلامی ایران حمله نظامی غیرقانونی نیروهای ایالات متحده علیه نیروهای عراقی در مرز سوریه و عراق در ۲۵ فوریه ۲۰۲۱ میلادی (۳ اسفند ۹۹) را محکوم می‌کند.

وی خاطرنشان کرد: چنین اقدامات خطرناک که به طور کاملا اشتباه براساس تفسیر خودخوانده ماده ۵۱ منشور سازمان ملل توجیه می‌شود، نقض حاکمیت کشورهای منطقه و نماد آشکاری از نقض فاحش حقوق بین الملل و منشور ملل متحد است.

نماینده دائم ایران در سازمان ملل اظهارداشت: این مسأله، اوضاع متشنج در منطقه را تشدید می‌کند و در عمل، فقط در خدمت منافع سوء گروه‌های تروریستی دراین کشورها است که باید متوقف شود.

روانچی خواستار ثبت این نامه به عنوان سند شورای امنیت سازمان ملل متحد شده است.

ظریف:

همانند موشک، واکسن کرونا را هم خودمان ساختیم

وزیر امور خارجه با بیان اینکه عدالت در توزیع واکسن و ایجاد فرصت برابر برای کشورهای غنی و فقیر اهمیت دارد، افزود: کاش می‌فهمیدیم که نمی‌توان واکسن را احتکار کرد. غرب چرا سه برابر نیاز مصرفی خود، واکسن احتکار کرده است.

محمد جواد ظریف در مراسم اختتامیه رویداد کرونا روایت افزود: همه در برابر این درد مشترک بشر یکسان بودند. اگر یک کشور نا امن باشد، همه جهان نا امن می‌شود. نمی‌توان به قیمت نا امن کردن دیگران، برای خود امنیت بخریم. نمی‌توانیم با فشار بر دیگران، برای خود آینده بسازیم.ای کاش کرونا، حداقل این درس را هم به ما می‌داد تا بفهمیم در جهان به هم پیوسته، همه در یک کشتی نشسته‌ایم.

وی ادامه داد:ای کاش در ایران در دعواهای گروهی و جناحی می‌فهمیدیم، همه این کشور اعم از راست و چپ، تند و لیبرال، در کشتی انقلاب نشسته‌ایم که در طوفان حوادث با همبستگی می‌توانیم به سمت آینده بهتر برویم.

وزیر امور خارجه افزود: کاش می‌فهمیدیم که نمی‌توان واکسن را احتکار کرد. غرب چرا سه برابر نیاز مصرفی خود، واکسن احتکار کرده است. عدالت در توزیع واکسن و ایجاد فرصت برابر برای کشورهای غنی و فقیر اهمیت دارد. هیچ بیمار تهی دستی پشت در بیمارستان نماند و این افتخار کشور ما است.

وی افزود: آنهایی که مانع انتقال پول ما برای خرید واکسن شدند، آیا می‌توانند بگویند از کرونا درس انسانیت و تواضع و رواداری گرفتند؟ همه ما باید از این آموزشگاه یک ساله که فرزندان ما در خانه بودند و نتوانستند به مدرسه بروند، درس بگیریم که حد و نیاز و ضرورت و وابستگی خود و پیوستگی به یکدیگر را بیاموزیم.

ظریف گفت: ایثارگران حوزه سلامت برای کشور افتخار آفریدند و یاد آنها را گرامی می‌داریم. هیچ کلامی نمی‌تواند میزان وام‌داری ما به جامعه پزشکی را بیان کند. مردم قدردان هستند. بدانید که همه ما خود را وام‌دار می‌دانیم و امید داریم که بتوانیم به شایستگی از این خدمت بزرگی که جامعه پزشکی به کشور کرده و نام کشور را بلند آوازه کرده، قدردانی کنیم.

وزیر امور خارجه اظهارداشت: کرونا چند واقعیت را که همه ما می‌دانستیم را برای ما آشکارتر کرد. واقعیت اول ضعف انسان بود. نیاز است که هرچند وقت یک بار به ضعف خود پی ببریم و بدانیم در برابر این پهنای گسترده هستی، ذره‌ای هستیم که برخی اوقات جایگاه خود را فراموش کرده و سلطه‌گری و گردن‌کشی می‌کنیم و دیگران را زیر بار فشار قرار می‌دهیم، اما متوجه نمی‌شویم که چنین ویروسی می‌تواند تمام جهان را به زانو در آورد.

وی ادامه داد: بزرگترین قدرت‌های تبلیغاتی و علمی جهان در برابر این ویروس ناتوان است. ایالات متحده آمریکا بیشترین آسیب و بالاترین مرگ و میر را از ویروس کرونا دیده و این نشان می‌دهد در جهان فقط یک ابرقدرت داریم و آن ذات مقدس باری تعالی است. همه ابرقدرت‌ها باید بپذیرند و باور کنند که می‌توانند در برابر اراده خدا و ملت‌ها شکست بخورند.

ظریف گفت: تلاش دانشمندان ما در کنار تلاش دانشمندان سایر کشورها برای ما این امکان را فراهم کرد تاهمان‌طور که ناگزیر شدیم موشک را خودمان بسازیم، واکسن کرونا را هم خودمان بسازیم.

وی ادامه داد: نیازمند اتکا به خودمان هستیم، ضمن این‌که به روابط گسترده با همه جهان هستیم، ضمن این‌که نیازمند تنش زدایی رابطه با جهان هستیم، اما باید بپذیریم که زمانی می‌توانیم به آن موهبت‌ها دست پیدا کنیم که در داخل منسجم و قوی روی پای خود بایستیم.

ظریف تصریح کرد: ویروس کرونا نشان داد که جهان چقدر به هم پیوسته است و این یعنی در دنیای جهانی شده، ما امکان برخورداری از سلامت درحالیکه همسایه ما بیمار باشد را نداریم.

◆

وزیر امورخارجه:

آمریکا به سرعت به تعهدات خود در برجام بازگردد

وزیر امورخارجه کشورمان با بیان اینکه "زمان آمریکا برای بازگشت به برجام درحال از دست رفتن است" تأکید کرد که دولت بایدن تاکنون عملکرد متفاوتی نسبت به دولت ترامپ نداشته است.

محمدجواد ظریف در گفتگو با اندیشکده ""مرکز سیاست اروپا"" تأکید کرد که واشنگتن برای احیای توافق هسته‌ای باید به سرعت دست به اقدام بزند و به تعهداتش در برجام بازگردد.

ظریف در اظهارات خود با تکرار موضع جمهوری اسلامی ایران مبنی بر اینکه "آمریکا ابتدا باید به طور کامل برجام بازگردد" خاطر نشان کرد: در این صورت ایران نیز فورا به تعهدات برجامی‌اش بازمی گردد، بنابراین نیازی به مذاکرات بیشتر در این زمینه نیست.

وی ادامه داد: ما در اینجا با محدودیت زمانی مواجهیم و زمانی که انتخابات در کشور برگزار شود، این دولت قادر به انجام هیچ کار جدی نیست و تقریباً شش ماه یک دوره انتظار خواهیم داشت.

رئیس دستگاه دیپلماسی کشورمان اظهار داشت: از این رو، توصیه می‌شود که ایالات متحده سریع دست به اقدام بزند و این حرکت سریع مستلزم آن است که آنها اقدامات لازم را انجام دهند.

ظریف با تأکید بر اینکه "اروپا می‌تواند نقش مهمی در بازگشت آمریکا به برجام داشته باشد" تصریح کرد: اروپایی‌ها عادت دارند سازش کنند اما ایران و آمریکا اینطور نیستند. آمریکایی‌ها عادت دارند تحمیل کنند و ما عادت به مقاومت داریم.

وی افزود: اما اکنون زمان آن است که تصمیم بگیریم که آیا هر دوی ما سازش می‌کنیم و به برجام بازمی گردیم یا اینکه به مسیرهای خود باز خواهیم گشت.

موسسه خیریه کهریزک
آسایشگاه معلولین و سالمندان کهریزک استان تهران
مرکز نگهداری، درمان و آموزش معلولین و سالمندان - غیردولتی، غیرانتفاعی، مردمی

همدلی با کهریزک...

در اعیاد شعبانیه و عید نوروز، منتظر نگاه سبزشما هموطنان نیکوکار هستیم.

روابط عمومی: ۲-۵۶۵۲۳۱۳۱
مرکز تلفن: ۹-۵۶۵۲۵۸۰۴

شماره کارت دریافت کمک‌های نقدی:
۶۰۳۷-۶۹۱۹-۹۰۱۱-۴۹۸۵

kahrizakcharity
www.kahrizakcharity.com

شهردار کرمانشاه:

سند پنج ساله چشم انداز توسعه کرمانشاه باید طی سال ۱۴۰۰ اجرایی شود

کرمانشاه- خبرنگار روزنامه جمهوری اسلامی: شهردار کرمانشاه با تأکید بر اینکه سند پنج ساله چشم انداز توسعه کرمانشاه تا پایان فروردین ماه تنظیم می‌شود، گفت: این سند طی سال ۱۴۰۰ باید اجرایی شود.

دکتر طلوعی در جلسه بررسی سند پنج ساله چشم انداز توسعه کرمانشاه، تدوین این سند را یکی اسناد بسیار مهم دانست و با بیان اینکه نباید در تصمیم‌گیری شهری سلیقه‌ای عمل کرد، افزود: این سند باید بصورت علمی و تخصصی تنظیم شود و مطالبات مردم کرمانشاه را نیز باید در آن مد نظر قرار گیرد، چراکه درحال تصمیم‌گیری درخصوص زندگی مردم و مدیریت شهری هستیم.وی اظهار کرد: مدیریت شهری را باید با برنامه پیش برد و ما در این سند باید بدانیم اکنون در کجا قرار داریم و سال ۱۴۰۵ در کجا خواهیم بود، باید بدانیم تاکنون چه اقداماتی صورت گرفته و تا سال ۱۴۰۵ چه اقداماتی صورت خواهد گرفت.طلوعی تصریح کرد: این سند برکات زیادی دارد که حتی در اجرای پروژه‌ها، بودجه آن و روش اجرای آن نیز پیش‌بینی می‌شود.شهردار کرمانشاه ادامه داد: تمامی مدیران شهرداری موظفند که با مشاور این طرح همکاری لازم را داشته باشند، نظرات و تجربیات را منتقل و یک سند قوی با برنامه‌ریزی درست ارائه کنند.وی با بیان اینکه باوجود مشکلات اقتصادی اما شهر کرمانشاه زنده و اقدامات زیباسازی شهر درحال اجراست، گفت: در این سند باید مشکلات اقتصادی و حتی قصور مدیران نیز مدنظر باشد و از مردم نیز درخواست داریم ما را در تنظیم هرچه بهتر این سند یاری کنند.

◆

جذب ۱۷ هزار و ۵۰۰ مشترک جدید گاز در گلستان طی ۱۱ ماهه سال جاری

گرگان – خبرنگار روزنامه جمهوری اسلامی: مدیرعامل شرکت گازاستان گلستان ازجذب تعداد ۱۷ هزار و ۵۰۰ مشترک جدید گاز در۱۱ ماهه سال جاری خبرداد.

طالبی افزود: ازاین تعداد ۹۲۰۶ مشترک شهری و ۸۲۹۴ مشترک نیز روستایی بودند که در سال جاری به جمع مشترکین گاز اضافه شدند. وی تصریح کرد: با تلاشهای انجام شده پرسنل گازگلستان درمجموع تاکنون بالغ بر ۶۰۳ هزارو ۸۳۵ مشترک در سطح استان مصرف کنندگان گازطبیعی می‌باشند که تعداد ۳۶۹ هزار و ۲۶۰ مشترک شهری و ۲۳۴ هزارو ۵۷۵ مشترک نیز روستایی می‌باشند.

طالبی اظهار داشت: تاکنون ۴۱۶۷ پروژه گازرسانی دربخشهای مختلف شهری،روستایی، صنایع و جایگاه CNG در استان گلستان گازرسانی شده است.

رئیس اداره راهداری و حمل و نقل جاده‌ای رودبار:

ماشین آلات راهداری رودبار عمر بالای ۲۵ سال داشته و فرسوده‌اند

رودبار- خبرنگار روزنامه جمهوری اسلامی: مهندس قاسمی رئیس اداره راهداری و حمل و نقل جاده‌ای شهرستان رودبار در گفتگویی با اعلام اینکه شهرستان رودبار با داشتن ۱۲۰۰ کیلومتر راههای فرعی و اصلی و ۶۸ کیلومتر آزاد راه مشکلات خاص خودش را دارد، گفت: اداره راهداری و حمل و نقل جاده‌ای رودبار با وجود این همه راههای مواصلاتی و محورهای کوهستانی صعب العبور و برفگیر، در تمام فصول سال با بحران روبرو است و لذا عمده مشکلات ما فرسودگی ماشین آلات می‌باشد.

وی افزود: ماشین آلات ما عمر بالای ۲۵ سال داشته و فرسوده می‌باشند و در شرایط فعلی جوابگوی نیازهای شهرستان نیستند. وی گفت: خوشبختانه در سال جاری یک دستگاه لودر به ماشین آلات ما اضافه شده ولی مشکلات ما همچنان باقی است.مهندس قاسمی ضمن قدردانی از حضور میدانی مدیرکل راهداری استان گیلان و فرماندار و معاون عمرانی ایشان در ایام بحرانی و ایجاد دلگرمی برای کارکنان خدوم اداره راهداری گفت: با همه کمبودها و مشکلات موجود؛با تلاش‌های شبانه روزی عوامل راهداری رودبار، از بحران‌های گذشته بخوبی عبور کرده‌ایم و برای مقابله با هرگونه بحران احتمالی آمادگی لازم را داریم. مهندس قاسمی به وجود ۳۹ مورد مشکل رانش زمین در مسیر راههای ارتباطی رودبار اشاره کرد و گفت: تاکنون هیچگونه اعتباری برای این موارد نداشته‌ایم و تنها اعتبار تخصیص یافته برای بخش رانشی جاده ارتباطی شهر توتکابن به شهر بره سر در روستای سندس می‌باشد. وی سپس به مشکل آزاد راه قزوین _ رشت در محدوده شهرستان رودبار اشاره کرد و گفت: این موضوع دغدغه تمام مسئولین شهرستانی؛استانی و کشوری است و لذا ما در این مسیر فاقد راهدارخانه می‌باشیم و در مواقع بحرانی از راهدار خانه رستم آباد استفاده می کنیم و لذا از مسئولین تقاضا داریم ساختمان پیش ساخته شرکت سداد را که در مجاورت تونل‌های منجیل واقع شده را در اختیار ما قرار داده و تجهیز نمایند.مهندس قاسمی در پایان با بیان گوشه‌هایی از فعالیت‌های سال جاری از جمله: خط کشی محورهای اصلی و فرعی، ایمن سازی؛نصب تابلوهای راهنمایی و رانندگی و ایجاد گارد خاکی در محورهای پر خطر ، پروژه روکش آسفالت را در جاده قدیم رشت به رودبار به طول ۴۲۰ متر و با هزینه‌ای بالغ بر ۳۲۵ میلیون تومان اجرا نموده و در مواقع بحرانی کارهایی از جمله: عملیات نمک پاشی و شن ریزی سطح جاده‌های کوهستانی و برف روبی را در نقاط برفگیر شهرستان رودبار را به انجام رسانده ایم.

وی در پایان ضمن قدردانی از زحمات بی‌شائبه همکاران خویش، از همکاری اعضای شوراهای اسلامی و دهیاران با اداره راهداری و حمل ونقل جاده‌ای رودبار تشکر کرد.

اجرای ۵۰ عنوان برنامه ویژه ایام نوروز در قزوین

قزوین- خبرنگار روزنامه جمهوری اسلامی: در نوروز ۱۴۰۰،بیش از ۵۰ عنوان برنامه فرهنگی،آموزشی و ورزشی در شهر قزوین اجرا می‌شود.

درافشانی معاون شهردار و رئیس سازمان فرهنگی،اجتماعی و ورزشی شهرداری قزوین در گفتگو با خبرنگار ما با اعلام این خبر افزود: جشنواره‌ها و برنامه‌های تدارک دیده شده برای نوروز امسال به دلیل بیماری کرونا لغو شد؛ اما برای تشویق مردم به پویش در خانه بمانیم جشنواره نوروزی مجازی را اجرا می‌کنیم. وی با توجه به شیوع کرونا کودکان و نوجوانان مجبور به ماندن در خانه هستند،در همین راستا سازمان فرهنگی،اجتماعی و ورزشی شهرداری قزوین با تدارک ویژه برنامه‌های فرهنگی - آموزشی تلاش دارد تا ضمن ایجاد نشاط و شادابی زمینه سرگرمی و بروز خلاقیت کودکان و نوجوانان را در کنار والدینشان فراهم کند. وی اظهار کرد:بیشتر برنامه‌های جشنواره نوروزی ۱۴۰۰ به علت شیوع ویروس کرونا در فضای مجازی و برخی از آنها نیز به صورت خیابانی و در فضای باز با رعایت کامل دستورالعمل‌های بهداشتی برگزار خواهد شد.درافشانی به تشریح برخی از برنامه‌های نوروزی ۱۴۰۰ سازمان فرهنگی،اجتماعی و ورزشی شهرداری قزوین پرداخت و افزود: مسابقات سایه بازی پانتومیم با موضوع شهروندی و عکاسی بهاردرخانه ونگارش داستان کوتاه از جمله مسابقاتی است که در راستای ایجاد نشاط و شادابی در شهروندان به صورت مجازی برگزار می‌شود.این مقام مسئول افزود:همچنین اجرای ویژه برنامه اتوبوس کتاب با حضور حاجی فیروز و اهدای کتاب به شهروندان از دیگر برنامه‌هایی است با رعایت کامل دستورالعمل‌های بهداشتی برگزار خواهد شد.درافشانی اضافه کرد:برپایی نمایشگاه شهری قزوین موزه‌ای به وسعت یک شهر،نصب تصاویر بناهای تاریخی و گردشگری شهر قزوین در تبلیغات شهری، تولید مجموعه نماهنگ‌های "عیدانه" خبر داد و گفت:از جمله این نماهنگ‌ها می‌توان به معرفی گویش و لهجه‌های قزوینی، طنز قزوین در بهار۱۴۰۰ اشاره کرد که در فضای مجازی پخش خواهند شد.وی ظهار کرد:اجرای تئاتر خیابانی از جمله برنامه‌هایی نوروزی است که در صورت مهیا شدن شرایط با توجه به شیوع ویروس کرونا با رعایت کامل دستورالعمل‌های بهداشتی برگزار خواهد شد.درافشانی از دیگر برنامه‌های نوروزی به اجرای کاروان عیدانه با استفاده از ظرفیت اتوبوس گردشگری خبر داد و گفت:این برنامه در سطح شهر قزوین،محلات کم برخوردار و نواحی منفصل شهری با رعایت کامل فاصله‌گذاری اجتماعی و پروتکل‌های بهداشتی در دو نوبت صبح و عصر برگزار می‌شود.وی اضافه کرد:چیدمان سفره هفت سین در پنج بیمارستان و اهدای هدایا به تعدادی ازکادردرمان بارعایت فاصله‌گذاری اجتماعی وپروتکل‌های بهداشتی از دیگر اقدامات سازمان در ایام نوروز می‌باشد. وی در ادامه از اجرای جشن بزرگ مجازی میلاد حضرت مهدی موعود(عج)در آغاز سده ۱۴۰۰ با حضور مولودی خوان کشوری خبر داد و گفت: این ویژه برنامه در کانال‌ها و شبکه‌های اجتماعی پرمخاطب و تلویزیون‌های نصب شده در معابر پرتردد شهر پخش می‌گردد. درافشانی از مسابقه عکاسی شادانه،مسابقه کتابخوانی با عنوان یادت باشه،مسابقه مجازی رمز بهار ویژه نیمه شعبان،مسابقه تصویری ۸ سین سلامت،تولید مجموعه مستندهای معرفی آئین‌های نوروزی و جاذبه‌های غذایی کهن شهر قزوین و پخش در فضای مجازی بعنوان دیگر برنامه‌های نوروزی نام برد.

ابلاغ ۸۴۱۵ فقره تسهیلات مسکن روستایی اصفهان

اصفهان- خبرنگار روزنامه جمهوری اسلامی: مدیرکل بنیاد مسکن انقلاب اسلامی اصفهان گفت: سهم استان اصفهان از ساخت مسکن روستایی، پرداخت ۱۰ هزار فقره تسهیلات از منابع طرح ویژه مسکن روستایی است که تاکنون هشت هزار و ۴۱۵ فقره تسهیلات آن ابلاغ شده است. غلامحسین خانی افزود: تاکنون چهار هزارو ۹۸۴ متقاضی مسکن روستایی این استان برای دریافت تسهیلات به بانک‌های عامل معرفی شده‌اند.وی ادامه داد: ارائه تسهیلات ویژه بهسازی مسکن روستایی به عنوان یکی از مهمترین اقدامات دولت محسوب می‌شود که نقش مهمی در ارتقای مقاومت ساختمان‌های روستایی دارد.او اظهار داشت: این نهاد از سال ۸۴ تا کنون به ۷۱ هزار و ۵۲۰ واحد روستایی تسهیلات پرداخت کرده که ۵۸ هزار و ۲۰۰ واحد از آنها پایان کار دریافت کرده‌اند.وی اضافه کرد: تا کنون ۳۰۶ میلیارد و ۷۰۰ میلیون ریال تسهیلات قرض الحسنه از محل سپرده‌گذاری بنیاد مسکن انقلاب اسلامی برای تعمیر و تکمیل مسکن و حمام روستایی در ۲ دهه گذشته در استان اصفهان پرداخت شده است.خانی خاطرنشان کرد: این بنیاد علاوه بر وظایف محوله، اقدامات ویژه‌ای نظیر کمک به احداث خانه فرهنگ روستا و ساخت اولین نیروگاه خورشیدی (مزرعه سبز) ۲۰ کیلو واتی در کشور انجام داد که به عنوان نمادی از اقتصاد مقاومتی روستایی محسوب می‌شود. وی بیان کرد: اصفهان اولین استان کشور در راستای ترویج فرهنگ ساخت و ساز در روستاهای متعددی اقدام به احداث مجموعه‌های مسکونی کرده است که در مجموع از سال ۷۴ تا کنون سه هزار و ۷۵۲ واحد در قالب انبوه سازی روستایی در این استان احداث شده است.او افزود: احداث ۱۳ مصلی اقامه نمازجمعه در شهرستان‌های استان با اعتبار ۱۵۳ میلیارد ریال، کمک به توسعه آستان مقدس آقا علی عباس(ع) شهر بادرود با ۳۸ میلیارد و ۳۵۰ میلیون ریال، کمک به تکمیل حوزه‌های علمیه با ۳۴ میلیارد و ۷۰۰ میلیون ریال و کمک برای ساخت ۸۹ خانه عالم روستایی از اقدامات جنبی این نهاد برای سایر دستگاه‌های اجرایی بوده است.استان افزون بر پنج میلیون نفری اصفهان دارای ۱۰۸شهر و یکهزار و ۹۳۴ روستا و آبادی با جمعیت نزدیک به ۶۰۰ هزار نفر است.

رشد ۱۳۰ درصدی اعتبارات عمرانی استان فارس

شیراز- خبرنگار روزنامه جمهوری اسلامی: رئیس سازمان مدیریت و برنامه‌ریزی استان فارس با اشاره به وجود تعامل مناسب بین مدیران ارشد استانی و نمایندگان مجلس شورای اسلامی، در زمینه تخصیص اعتبارات عمرانی به استان فارس گفت: در سال جاری بالغ بر ۳ هزار و ۲۷۸ میلیارد تومان اعتبار عمرانی به پروژه‌های ملی و استانی فارس تزریق شده که این میزان نسبت به سال گذشته ۱۳۰ درصد رشد داشته است.

نوروزی همچنین درخصوص اجرای ۳ طرح مهم استان فارس اظهار کرد: آزاد راه اصفهان به شیراز مهم‌ترین طرح استان فارس است که تاکنون با تزریق۵۰۰ میلیارد تومن از محل منابع دولتی، ۸۵ درصد پیشرفت فیزیکی داشته است و نیاز به ۶۰۰ میلیارد تومان دیگر برای تکمیل آن است. وی افزود: راه آهن اقلید به یزد به طول ۲۷۴ کیلومتر و با میانگین ۸۷ درصد پیشرفت فیزیکی، ۶۷۵ میلیارد تومان منابع مالی به آن تزریق شده که در این میزان در کشور کم نظیر است. رئیس سازمان مدیریت و برنامه‌ریزی استان فارس، تنگه ابوالحیات را به عنوان سومین پروژه بزرگ استان درسال جاری معرفی کرد و گفت: برای این پروژه ۱۶۵ میلیارد تومان منابع مالی تخصیص داده شده و امیدواریم که این پروژه زیرساختی مهم نیز تا پایان زمان دولت کنونی به بهره‌برداری برسد.نوروزی همچنین گفت: در زمینه سد سازی، سد هایقر با ۹۲ درصد پیشرفت، سد نرگسی با ۶۴ درصد پیشرفت و سد کوار با ۶۱ درصد پیشرفت جزو سه سد مهم و درحال اجرای استان فارس هستند. وی میزان پیشرفت شبکه‌های آبیاری و زهکشی شبکه تنگاب را ۹۷ درصد، شبکه آبیاری و زهکشی رودبال ۵۷ درصد و شبکه آبیاری چشمه عاشق را ۷۰ درصد اعلام کرد.این مقام مسئول، در زمینه طرح‌های آبرسانی شیراز گفت: برای تکمیل خط دو آبرسانی به شیراز با ۱۴ کیلومتر طول نیاز به ۱۴۰ میلیارد لوله‌گذاری است که آب شرب ۷۰۰ هزار نفر از جمعیت شیراز را تامین خواهد کرد؛ برای این پروژه به ۲۰۰ میلیارد تومان منبع مالی نیاز است که با تزریق ۱۰۰ میلیارد تومان، قابلیت بهره‌برداری خواهد داشت و تلاش بر این است که تابستان سال آینده به بهره‌برداری رسد.رئیس سازمان مدیریت و برنامه‌ریزی استان فارس، اجرای طرح آبرسانی جهرم به قیر و ارسنجان به سعادت شهر را دستاورد مهم دیگر این سازمان در سال جاری عنوان کرد.نوروزی در خصوص پیشرفت بیمارستان‌های درحال اجرای فارس گفت: تاکنون بیمارستان فسا ۹۲ درصد، بیمارستان جهرم ۹۶ درصد، بیمارستان ممسنی ۵۷ درصد، بیمارستان ۱۶۷ تخت خوابی مرودشت ۵۵ درصد، بیمارستان داراب ۷۰ درصد و بیمارستان نیریز ۹۰ درصد پیشرفت فیزیکی داشته است.وی در خصوص استفاده از ظرفیت‌های قانون بودجه در زمینه تهاتر بدهی‌ها و مطالبات پیمانکاران، استان فارس را جزو سه استان با تهاتر بالا معرفی کرد و گفت: این استان موفق به استفاده از ۳۵۹ میلیارد تومان از ظرفیت تهاتر در سال جاری شده که این میزان، به منزله ابلاغ بودجه‌ای معادل ۳۵۹ میلیارد تومان منابع عمرانی به استان فارس بوده و نسبت به سال گذشته بیشتر از دو برابر بوده است.

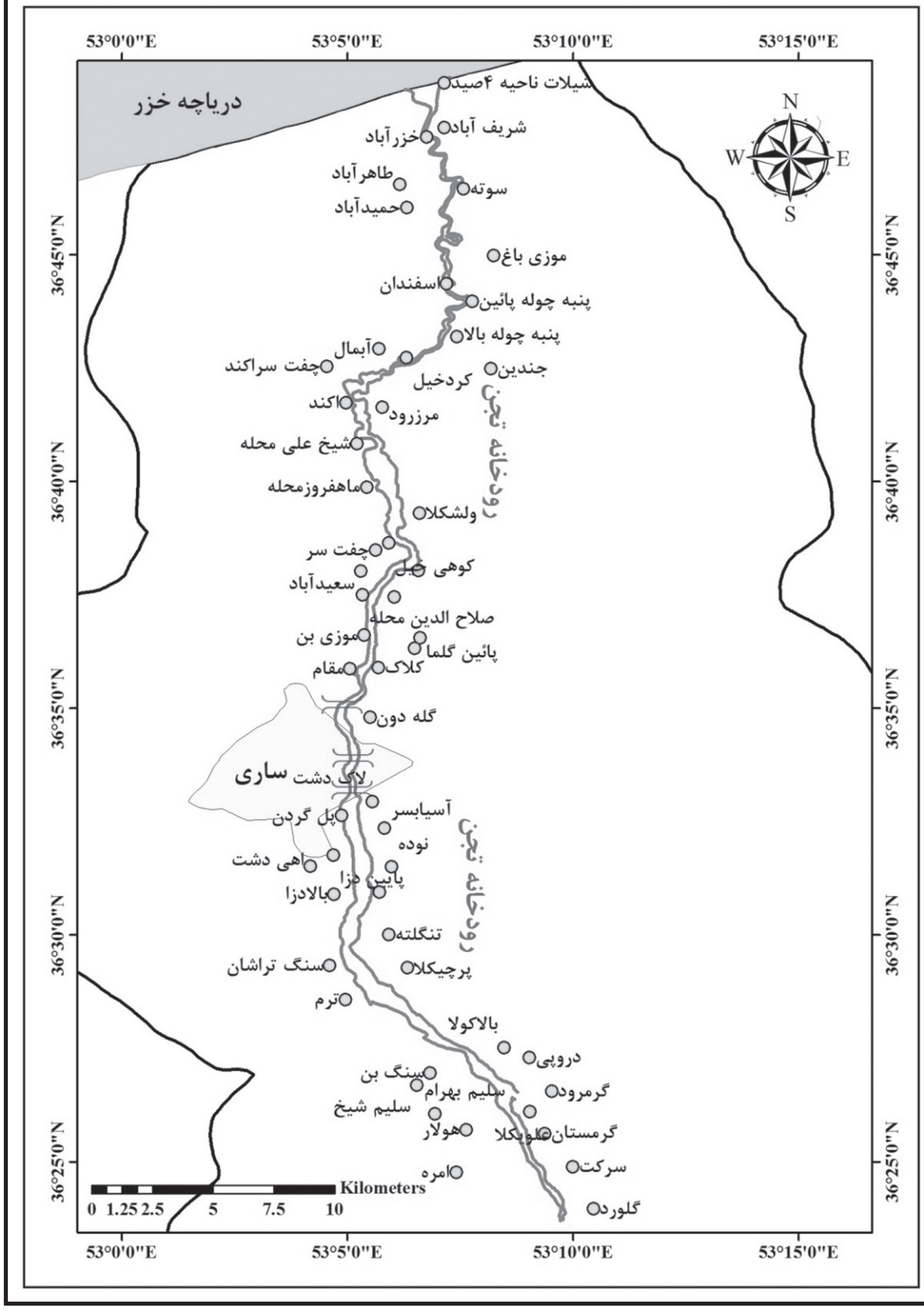

«اطلاعیه»

وزارت نیرو
شرکت مدیریت منابع آب ایران
شرکت آب منطقه ای مازندران

این شرکت در راستای اجرای تبصره یک ماده دو قانون توزیع عادلانه آب مصوب ۱۳۶۱ مجلس شورای اسلامی و نیز ماده ۳ آئین نامه مربوط به **حد بستر و حریم رودخانه ها، انهار، مسیل ها، مرداب ها** و ... مصوب سال ۱۳۷۹ مبادرت به تعیین حد بستر و حریم رودخانه تجن حد فاصل روستای گلورد تا دریا به طول حدود ۷۰ کیلومتر (مطابق با نقشه) نموده است. لذا بدین وسیله به اطلاع کلیه اشخاص ذینفع می رساند که برای کسب اطلاع از حد بستر و حریم رودخانه یاد شده به مدیریت منابع آب شهرستان ساری و میاندرود به نشانی **ساری - بلوار طالقانی نبش خیابان سلمان فارسی** مراجعه نمایند و چنانچه اعتراضی نسبت به میزان بستر و حریم رودخانه مذکور داشته باشند، می توانند حداکثر ظرف مدت یک ماه کاری از تاریخ انتشار این اطلاعیه اعتراض خود را به دبیرخانه آن امور به نشانی فوق الذکر تسلیم و رسید دریافت دارند.

بدیهی است به اعتراضات واصله پس از انقضاء مهلت قانونی به هیچ وجه ترتیب اثر داده نخواهد شد.

روابط عمومی شرکت سهامی آب منطقه ای مازندران

نامه‌نگاری فدراسیون فوتبال با AFC درباره میزبانی عربستان

فدراسیون فوتبال درحال رایزنی با کنفدراسیون فوتبال آسیا درباره بحث میزبانی عربستان است تا بتواند مصوبه قدیمی هیئت رئیسه AFC را لغو کند.

به گزارش تسنیم، این روزها موضوع میزبانی‌های انتخابی جام جهانی ۲۰۲۲ و همینطور لیگ قهرمانان آسیا منطقه غرب، تبدیل به موضوع اساسی فوتبال و حتی ورزش ایران شده است. مسئله‌ای که با سپردن میزبانی دیدارهای تیم ملی ایران به کشور بحرین و همینطور میزبانی دو گروه استقلال و احتمالی فولاد در لیگ قهرمانان آسیا به عربستانی‌ها، پای مسائل سیاسی را هم وسط کشیده است. از همین رو فدراسیون فوتبال با همراهی وزارت ورزش و جوانان پای دیپلماسی سیاسی کشور و محمد جواد ظریف وزیر امور خارجه را هم به این مسئله باز کردند.

موضوع از این قرار است که ایران به دلیل تحریم‌ها و طبق قوانین تجاری کنفدراسیون فوتبال آسیا، نمی‌تواند از دیدارهای لیگ قهرمانان آسیا میزبانی کند. این در شرایطی است که درباره این مرحله از دیدارهای انتخابی جام جهانی ۲۰۲۲ قطر و با توجه به اینکه حق پخش تلویزیونی مسابقات و اسپانسری آن به عهده کشور میزبان است، قوانین تجاری AFC صدق نمی‌کند. از همین رو فدراسیون فوتبال ایران به میزبانی بحرین و عدم اعطای میزبانی به ایران به بهانه تحریم اعتراض دارد. اعتراضی که به کنفدراسیون فوتبال آسیا با استدلال و مطرح کردن موضوع حقوق تجاری این مرحله از مسابقات انتخابی جام جهانی اعلام شده است، اما آنها هنوز پاسخی در این زمینه ندارند. حتی AFC نامه‌نگاری خبرگزاری تسنیم و رویترز را هم در این زمینه بی‌پاسخ گذاشته است که نشان می‌دهد دلایل آنها برای سپردن میزبانی به بحرین، قانع‌کننده نیست.

رایزنی فدراسیون فوتبال در زمینه میزبانی دیدارهای تیم ملی با AFC و فیفا ادامه دارد و از طرفی، دیپلماسی فعال فدراسیون ماجرای میزبانی‌های عربستان در لیگ قهرمانان آسیا را هم دنبال می‌کند. پس از مشکلات سیاسی میان ایران و عربستان و ماجرای سفارت و کنسولگری سعودی‌ها در تهران و مشهد، روابط دیپلماتیک دو کشور قطع شد. از سال ۹۴ عربستان ورود شهروندانش به ایران و متقابلاً ورود شهروندان ایرانی به خاک این کشور را ممنوع اعلام کرد که همین مسئله بهانه‌ای شد که کنفدراسیون فوتبال آسیا تصمیم بگیرد دیدار نمایندگان دو کشور در هر سطحی، در کشور ثالث برگزار شود و این تبدیل به مصوبه در هیئت رئیسه این کنفدراسیون شد. به این معنا که تیم‌های ایرانی حق میزبانی از تیم‌های عربستانی را نداشته باشند و سعودی‌ها نیز نتوانند از تیم‌های ایرانی میزبانی کنند. در چهار سال گذشته نیز بازی‌های نمایندگان ایران و عربستان در کشورهایی چون عمان، امارات، قطر و عراق برگزار شده است.

حالا و در شرایطی که مصوبه هیئت رئیسه کنفدراسیون فوتبال آسیا لغو نشده است و هنوز شرط اجرایی دارد، اما کمیته مسابقات AFC تصمیم گرفته میزبانی دیدارهای سه گروه از لیگ قهرمانان آسیا را به عربستان بسپارد. از میان این سه گروه، استقلال در گروه C با الاهلی عربستان و فولاد در صورت صعود از پلی‌آف در گروه D با النصر عربستان همگروه خواهند بود که میزبانی دیدارهای آنها به عربستان سپرده شده است. پس از این ماجرا موضوع حضور یا عدم حضور تیم‌های ایرانی در عربستان مطرح شده است که پیش از هرگونه موضع‌گیری رسمی ازسوی فدراسیون فوتبال ایران، زبان تهدید مسئولان کنفدراسیون فوتبال آسیا گشوده شده است.

عبدالخالق مسعود نایب رئیس کمیته مسابقات کنفدراسیون فوتبال آسیا اعلام کرده امتناع ایرانی‌ها از رویارویی با باشگاه‌های عربستانی غیرقابل قبول است و در صورت رخ دادن این اتفاق گزارش مفصلی به کمیته اجرایی AFC یا همان هیئت رئیسه که مهدی تاج هم در آن عضویت دارد، ارسال خواهد شد تا درباره تیم‌های ایرانی تصمیم‌گیری شود. در چنین شرایطی، این مسئله به میان می‌آید که چگونه مسئولان کنفدراسیون فوتبال آسیا پیش از اعلام موضع رسمی ازسوی فدراسیون فوتبال ایران با زبان تهدید صحبت کرده‌اند؟ آیا فدراسیون فوتبال ایران یا دو باشگاه استقلال و فولاد، اعلام کرده‌اند که به عربستان سفر نمی‌کنند؟

در این زمینه آنچه در دیپلماسی فدراسیون فوتبال پیش رفته است، مسئله مذاکره با کنفدراسیون فوتبال آسیاست. فدراسیون فوتبال با استناد به مصوبه پنج سال پیش هیئت رئیسه کنفدراسیون فوتبال آسیا مبنی بر رویارویی تیم‌های ایرانی و عربستانی در کشور ثالث، سعی دارد مذاکرات خود را با AFC پیش ببرد. در این زمینه هم قرار است نامه‌ای ارسال شود که در آن اعلام خواهد شد تا زمانی که مصوبه هیئت رئیسه کنفدراسیون فوتبال آسیا در زمینه عدم رویارویی تیم‌های ایرانی و عربستانی لغو نشود، تیم‌های ایرانی نمی‌توانند در خاک عربستان بازی کنند.

دیپلماسی مدنظر فدراسیون فوتبال این است که تیم‌های ایرانی به شرطی برای انجام دیدارهای خود به عربستان سفر کنند که مصوبه هیئت رئیسه کنفدراسیون فوتبال آسیا لغو شود تا تیم‌های عربستانی نیز در آینده بدون بهانه وارد ایران شوند. یعنی فدراسیون فوتبال ایران سعی دارد از چنین فرصتی استفاده کند تا بتواند مصوبه هیئت رئیسه کنفدراسیون فوتبال آسیا را لغو کند.

جالب است که نایب رئیس عراقی کمیته مسابقات AFC بدون هیچ موضع رسمی ازسوی فدراسیون فوتبال ایران، موضع‌گیری کرده و تهدیدهایی را علیه تیم‌های ایرانی مطرح کرده است، اما مهدی تاج نایب رئیس ایرانی AFC که مقام بالاتری نسبت به عبدالخالق مسعود دارد هیچگونه حمایتی از تیم‌های ایرانی نکرده یا موضعی رسمی در این زمینه نداشته است؟ چگونه است که مهدی تاج بنا به جایگاه سابقش به‌عنوان رئیس فدراسیون فوتبال ایران به نایب رئیسی AFC رسیده، اما از این جایگاه برای منافع فوتبال ایران استفاده‌ای نمی‌کند.

AFC
Asian Football Confederation
© AFC 2001

مهدی تاج در شرایطی اظهار داشته در موضوع میزبانی‌ها کمیته مسابقات تصمیم‌گیری کرده و هیئت رئیسه را در جریان قرار نداده است که چنین مسئله‌ای عملی نیست، چرا که تا زمان تصویب نشدن تصمیمات کمیته‌ها در هیئت رئیسه AFC هیچ اقدامی اجرایی نمی‌شود. یعنی اکنون که میزبانی دیدارهای لیگ قهرمانان آسیا و انتخابی جام جهانی ۲۰۲۲ به صورت رسمی ازسوی AFC اعلام شده، تصمیمات در هیئت رئیسه که مهدی تاج در آن عضویت دارد، باید تصویب شده باشد. در غیر این صورت تخلف صورت گرفته است که بعید به نظر می‌رسد چنین پروسه‌ای در AFC طی نشود. پس حالا انتظار می‌رود هیئت رئیسه کنفدراسیون فوتبال آسیا مصوبه خود را در مورد رویارویی تیم‌های ایرانی و عربستانی در کشور ثالث را لغو کند که نمایندگان ایران بدون مشکل به عربستان سفر کنند و مهدی تاج نیز به‌عنوان نایب رئیس AFC از این موضوع حمایت کرده و موضع رسمی خود را اعلام کند.

اخبار کوتاه ورزشی

شرط معاون وزیر ورزش برای سفر نمایندگان فوتبال ایران به عربستان

معاون ورزش قهرمانی و حرفه‌ای وزارت ورزش و جوانان گفت: AFC باید بپذیرد درصورتی ما به عربستان می‌رویم که نمایندگان این کشور نیز به ایران بیایند.به گزارش وزارت ورزش و جوانان، مهدی علی‌نژاد گفت: فدراسیون فوتبال باید نامه نگاری و ارتباط لازم را با فیفا داشته باشد. درصورتی که نتوانیم کنفدراسیون فوتبال آسیا را از تصمیمی که گرفته منصرف کنیم باید AFC بپذیرد وقتی ما به عربستان می‌رویم که نمایندگان این کشور نیز به ایران بیایند و مصوبه قبلی درباره حضور پیدا نکردن نمایندگان عربستان در کشورمان باطل شود. معاون وزیر ورزش و جوانان در پایان افزود: باید دیگر کشورها را با خود هم‌سو کنیم که دیگر شاهد این‌گونه تصمیم‌گیری‌های یک طرفه نباشیم.

خطیبی: تراکتور خانه دژاگه و شجاعی است

سرمربی تیم فوتبال تراکتور تأکید کرد دو بازیکن با تجربه این تیم ماندنی هستند و جدا نمی‌شوند. رسول خطیبی در مورد شایعات مطرح شده مبنی بر جدایی مسعود شجاعی و اشکان دژاگه، اظهار داشت: نمی‌دانم این شایعات از کجا آب می‌خورد و چرا باید در مقطع حساسی کنونی، چنین شایعات بی‌پایه و اساسی در مورد کاپیتان‌های تیم مطرح شود.وی افزود: یک سری از افراد با اظهارنظرها و کارهای خود به دنبال این بودند که مسعود شجاعی و اشکان دژاگه را در مقابل من قرار بدهند، اما این دو نفر بازیکنانی حرفه‌ای هستند و از این شایعات تأثیر نمی‌گیرند. با وجود شیطنت‌های انجام شده ازسوی برخی افراد، تمامی مسائل تیم نیز با درایت و تدبیر مالک محترم باشگاه حل شده و شجاعی و دژاگه الان در تمرین تیم حضور دارند.سرمربی تیم فوتبال تراکتور خاطرنشان کرد: مسعود و اشکان سرمایه‌های باشگاه تراکتور هستند و صحبت از جدایی آنها خنده‌دار است. این دو بازیکن بارها در حساس‌ترین مقاطع ممکن به تراکتور کمک کرده‌اند.خطیبی یادآور شد: تیم ما امسال باید در سه جبهه به میدان برود و به تک‌تک بازیکنان مهم خود نیاز دارد و من هم حساب ویژه‌ای روی شجاعی و دژاگه بازکرده‌ام. تراکتور خانه آنهاست و خودشان هم دوست دارند که برای این تیم به میدان بروند.

فرشاد فرجی به پرسپولیس پیوست

مدافع تیم فوتبال پدیده با عقد قراردادی به پرسپولیس پیوست.پس مذاکرات فراوان در نهایت فرشاد فرجی از جمع یاران پدیده جدا شد و به پرسپولیس پیوست. قرارداد این مدافع با پرسپولیس ۲.۵ ساله است.مدافع راست پدیده که در پست دفاع وسط هم بازی می‌کند از گزینه‌های مد نظر گل‌محمدی برای تقویت خط دفاع تیم بود و با وجود اینکه رحمتی با جدایی‌اش مخالف بود، هزینه رضایت‌نامه خود را پرداخت کرد تا پیراهن پرسپولیس را بر تن کند.

صالحی‌امیری: تصمیم ناعادلانه AFC را به اطلاع رئیس IOC می‌رسانیم

رئیس کمیته ملی المپیک گفت: تصمیم ناعادلانه AFC را به اطلاع رئیس کمیته بین‌المللی المپیک خواهیم رساند.رضا صالحی امیری، رئیس کمیته ملی المپیک گفت: درخصوص تصمیمی که AFC گرفته قصد داریم مکاتبه‌ای را با آقای توماس باخ انجام دهیم. از آنجا که این تصمیم خلاف منشور المپیک است و فدراسیون جهانی فوتبال نیز عضو IOC است بنا داریم که این تصمیم ناعادلانه را به رئیس کمیته بین‌المللی المپیک اطلاع‌رسانی کنیم.وی در پایان گفت: مردم باید بدانند که مجموعه مدیریتی ورزش کشور همه تلاش خود را انجام می‌دهد که حق و حقوق فوتبال و ورزش حفظ شود. تیم مدیریتی قبلی فدراسیون فوتبال که در کنفدراسیون فوتبال آسیا صاحب کرسی است باید به این تصمیم‌های ناعادلانه واکنش نشان می‌داد و بیانیه‌ای را منتشر می‌کرد.

مورد عجیب مدافع جنجالی استقلال

محمد دانشگر در مدت اخیر همواره یکی از پایه‌های ثابت جنجال و حاشیه در استقلال بوده است. دانشگر که در خرداد ۱۳۹۷ به استقلال پیوسته است در همین مدت کوتاه ۵ بار توسط دو سرمربی حراج شده است که جالب‌تر آنکه چهار بار از این اخراج‌ها توسط فرهاد مجیدی صورت گرفته است.دانشگر در تازه‌ترین مورد اخراجش در بین دو نیمه دیدار جام حذفی مقابل پیکان با فرشید اسماعیلی درگیری لفظی پیدا می‌کند و پس از آن نیز با بهزاد غلامپور، مربی دروازه‌بان‌های استقلال وارد جدال می‌شود که در نهایت با نظر مجیدی در اختیار باشگاه قرار می‌گیرد.باید دید اینبار تکلیف دانشگر چه می‌شود و آیا بار دیگر مورد عفو قرار می‌گیرد و مجوز بازگشتش به تیم صادر می‌شود و یا اینبار از جمع آبی‌پوشان جدا خواهد شد.

تأکید مقامات ژاپنی بر حمل مشعل بدون حضور تماشاگران

براساس اعلام کمیته برگزاری بازی‌های المپیک توکیو، مراسم حمل مشعل بدون حضور تماشاگران خواهد بود.کمیته برگزاری بازیهای توکیو روز دوشنبه اعلام کرد که به دلیل نگرانی‌های پیوسته و فزآینده در خصوص شیوع ویروس کرونا، تماشاگران از حضور در مراسم افتتاحیه حمل مشعل المپیک توکیو که اواخر این ماه برگزار می‌شود منع شده‌اند.مراسم حمل مشعل المپیک از ۲۵ مارس (۵ فروردین ماه) از فوکوشیما که در فاجعه سونامی ۲۰۱۱ به شدت آسیب‌دیده بود، آغاز خواهد شد، این درحالیست که در آغاز سفر ۱۲۱ روزه مشعل، نمایش برای عموم آزاد نخواهد بود.

هفت توصیه طب ورزشی در مقابله با کرونا

قطع فعالیت‌های ورزشی در دوران شیوع ویروس کرونا باعث چاقی، اضافه وزن بدن و یا موجب لاغری و ضعف عضلات (آتروفی) در افراد می‌شود و دوری از کم تحرکی در راستای تقویت سیستم ایمنی بدن و مقابله با ویروس کرونا می‌تواند مؤثر باشد.

به گزارش ایسنا، در روزگاری که با ورود مهمان ناخوانده‌ای همچون ویروس ناشناخته کرونا مواجه هستیم، توصیه موکد بر رعایت پروتکل‌های بهداشتی حیاتی است که از آن جمله می‌توان به رعایت فاصله اجتماعی، شست و شوی پیوسته دست‌ها با آب و صابون، پرهیز از هر گونه تجمع در محیط‌های باز و بسته و مواردی از این دست اشاره کرد. بنابراین با توجه به بسته شدن مجموعه‌های ورزشی و باشگاه‌های تمرینی و سردرگمی جامعه و افراد در خصوص توصیه‌های ورزشی در این دوران، به منظور جلوگیری از تبعات منفی عدم تحرک و فعالیت ورزشی که خود عامل بسیاری از بیماری‌های زمینه‌ای همچون چاقی، لاغری، ضعف قوای جسمی و روحی است و این عوامل به رشد و نفوذپذیری فعالیت این ویروس منحوس کرونا کمک می‌کند، توصیه‌های مختلف و کاربردی در طب ورزش وجود دارد که در ادامه براساس مطلبی که ازسوی علی حسین فاضلی فرد تهیه شده و در اختیار ایسنا قرار گرفته است، به آن‌ها اشاره می‌کنیم.

قطع فعالیت‌های ورزشی در دوران شیوع ویروس کرونا (هم برای ورزشکاران و هم افراد عادی) باعث چاقی و اضافه وزن بدن و یا موجب لاغری و ضعف عضلات (آتروفی) در افراد می‌شود.

یکی از بهترین راه‌های مقابله با ویروس کرونا «دفع استرس» و تخلیه بار منفی جهت رسیدن به «آرامش» بوده که در این باره یکی از بهترین شیوه‌های دفع استرس «ورزش مداوم» اعلام شده و براساس یافته‌های علمی ارتباط مستقیمی بین ورزش و دفع استرس ثابت شده است.

«ورزش در خانه» می‌تواند در دوران پیشگیری و مقابله با ویروس کرونا جایگزین مناسبی برای حضور در باشگاه‌های ورزشی و تجمعات ورزشی باشد و با اختصاص یک «زمان خاص» برای ورزش در خانه (حداقل سه جلسه در هفته) ضمن تقویت قوای جسمانی، شادابی، امید و صمیمیت بیشتر را با ورزش در بین اعضای خانواده به عنوان یک فرصت مناسب در این دوران رقم بزنند.

گرم کردن و انجام حرکات کششی و نرمش قبل از هر فعالیت ورزشی و همچنین سرد کردن بدن و بازگشت به حالت اولیه بعد از اتمام فعالیت ورزشی می‌تواند به پایین آمدن حرارت بدن و ضربان قلب کمک کرده و موجب جلوگیری از آسیب‌های رایج بدنی همچون کوفتگی و گرفتگی عضلانی، کشیدگی و پارگی رباط‌ها و عضلات، دررفتگی مفاصل و...شود.

جهت جلوگیری از سرما خوردگی (باتوجه به فصل سرما) پوشیدن لباس گرم، عدم قرار گرفتن در برابر باد سرد و عدم خشک کردن بلافاصله تعریق روی پوست که موجب تبخیر حرارت داخلی بدن می‌شود، الزامی است.

برنامه تمرینی خود را تقریبا در تمام طول هفته به گونه‌ای تنظیم کنید که اکثر شاخص‌های آمادگی جسمانی هم چون قدرت، استقامت، انعطاف‌پذیری، سرعت و...در آن گنجانده شود.

در حین ورزش علاوه بر تقویت آمادگی جسمانی، بر تقویت آمادگی روانی همچون افزایش اراده، لذت و شادابی، اعتماد بنفس، دفع افکار منفی و جذب انرژی‌های مثبت تأکید شده و به «تمرینات و حرکات ریتمیک» و یا «ورزش با موسیقی» بپردازید.

معاونت علمی و فناوری ریاست جمهوری:

اقدامات شرکت پالایش گاز شهید هاشمی نژاد در حوزه کسب و کارهای نوین بسیار ارزشمند است

مشهد – خبرنگار روزنامه جمهوری اسلامی: اقدامات و حمایت‌های این شرکت در حوزه کسب و کارهای نوین، استقرار شرکت‌های دانش بنیان و فناور و ایجاد زمینه اشتغال برای جوانان بسیار ارزشمند است.جمعی از مدیران ارشد شرکت پالایش گاز شهید هاشمی نژاد با معاونت علمی و فناوری ریاست جمهوری دیدار و گزارش فعالیت‌های پیرامون توسعه فناوری‌های حوزه گاز و شرکت‌های دانش بنیان در شهرستان سرخس ارائه شد. در این دیدار ستاری معاونت علمی و فناوری ریاست جمهوری در جریان روند پیشرفت و خدمات ارزنده، نقش آفرینی و فعالیت‌های پالایشگاه گاز شهید هاشمی نژاد در راستای استقرار واحدهای فناور و بهره‌گیری از جوانان خلاق شرکت‌های دانش بنیان قرار گرفت و بر ادامه این مسیر تأکید کرد.وی اظهارداشت: تلاش‌های این شرکت در خطه مرزی شهرستان سرخس در حوزه ایجاد فعالیت کسب و کارهای نوین، دانش بنیان و خلاق، استقرار شرکت‌های فناور، اولویت‌های فناورانه کشور به خصوص نیازهای صنعت گاز بویژه محصول گوگرد پالایشگاه و ایجاد اشتغال برای جوانان، بسیار ارزشمند است.معاونت علمی و فناوری ریاست جمهوری تأکید کرد: تمامی اقدامات پالایشگاه گاز شهید هاشمی نژاد در حوزه مسئولیت‌های اجتماعی و توانمند سازی جوامع محلی، ایجاد زمینه برای توسعه فعالیت‌های شرکت‌های دانش بنیان در منطقه سرخس نتیجه یک کار بلند مدت و فرهنگی است.وی همچنین از حضور خود در آینده نزدیک در شهرستان مرزی سرخس و بازدید از شرکت‌های دانش بنیان مستقر در مرکز رشد فناوری شهرستان خبرداد.

بسمه تعالی

بدینوسیله از کلیه شرکاء شرکت سیمپل مهرنیا با مسئولیت محدود به شماره ثبت ۲۳۸۱ پاکدشت به شناسه ملی ۱۰۳۲۰۷۴۱۱۹۴ دعوت به عمل می‌آید تا در جلسه مجمع عمومی عادی بطور فوق‌العاده که در تاریخ ۱۴۰۰/۰۱/۲۱ ساعت ۱۵:۰۰ در محل قانونی شرکت واقع در پاکدشت، شهرک صنعتی عباس‌آباد، خ مدرس خ ۲۲ پلاک ۲۴۲۸ تشکیل می‌شود حضور بهم رسانند.

دستور جلسه: انتخاب اعضا هیات مدیره (بند د ماده ۱۱ اساسنامه)

مدیرعامل

«آگهی فقدان سند مالکیت»

آقای جلال عزیزیان به وکالت از خانم عظیمه محمودی سویرو با ارائه یکبرگ استشهاد محلی که به تائید دفتر گواهی امضاء دفتر ۱۴ بانه رسیده مدعی است که سند مالکیت ششدانگ عرصه و اعیان یکباب خانه دارای پلاک ۳۷۵ فرعی از یک فرعی از ۱۲۵۴- اصلی واقع در قطعه ۲، بخش ۷ شهرستان بانه که سند مالکیت آن ذیل ثبت ۶۳۱۲ صفحه ۷۳ دفتر جلد ۳۶ به نام مشارالیه صادر وتسلیم گردیده، براثر اسباب‌کشی مفقود گردیده لذا به استناد اصلاح تبصره یک اصلاحی ماده ۱۲۰ آئین‌نامه قانون ثبت واصلاحیه‌های بعدی آن مراتب در یک نوبت آگهی می‌شود تا هرکس مدعی انجام معامله می‌باشد ظرف مدت ۱۰ روز پس از انتشار آگهی مراتب را کتباً به این اداره اعلام و در غیراینصورت برابر مقررات جاری المثنی سند مالکیت مذکور به نام متقاضی صادر خواهد شد. برابر نامه ۹۳۱۵۱۵ مورخه ۱۳۹۳/۱۱/۲۳ شعبه اجرائی دادگستری شهرستان بانه در قبال مبلغ ۱۰۰/۰۰۰/۰۰۰/۰۰۰ ریال بازداشت می‌باشد. م الف ۱۵۰

کیوان محمودی ــ رئیس ثبت اسناد و املاک شهرستان بانه

صورتجلسه هیات مدیره در خصوص تعیین سمت و دارندگان امضاء مجاز در شرکت شیر پاستوریزه آذرنوش شرق (سهامی خاص)

نام شرکت : شیر پاستوریزه آذرنوش شرق (سهامی خاص) ، شماره ثبت شرکت : ۱۵۷۶
سرمایه ثبت شده : ۱۶ر۲۰۰ میلیون ریال ، شناسه ملی : ۱۰۲۰۰۲۴۱۵۷۷

جلسه هیات مدیره شرکت شیر پاستوریزه آذرنوش شرق (سهامی خاص) ثبت شده به شماره ۱۵۷۶ با حضور کلیه اعضاء در تاریخ ۱۳۹۹/۱۲/۲۵ ساعت ۹ صبح در محل قانونی شرکت تشکیل و تصمیمات ذیل اتخاذ گردید. الف : ۱ـ آقای جلیل حاجی زاده کجابادی به شماره ملی ۱۳۷۵۲۶۳۸۵۴ به سمت رئیس هیئت مدیره

۲ـ آقای فربد طیاری کلجاهی به شماره ملی ۰۰۲۳۰۱۱۷۵۰ به سمت نایب رئیس هیئت مدیره

۳ـ آقای فرجاد طیاری کلجاهی به شمارملی ۰۰۱۲۲۲۱۱۹۸ به سمت مدیر عامل و عضو هیئت مدیره

ب : کلیه اسناد و اوراق بهادار و تعهدآور شرکت از قبیل چک ، سفته ، بروات ، قراردادها و عقوداسلامی با امضاء آقای فرجاد طیاری کلجاهی همراه با مهر شرکت معتبر می باشد.

ج: اینجانبان اعضاء هیات مدیره ومدیر عامل ضمن قبولی سمت خود اقرار می نمائیم که هیچگونه سوء پیشینه کیفری نداشته و ممنوعیت اصل ۱۴۱ قانون اساسی و مواد ۱۱۱ و۱۲۶ لایحه اصلاحی قانون تجارت را نداریم .

د : به آقای فرجاد طیاری کلجاهی از مدیران و سهامداران شرکت وکالت داده می شود که ضمن مراجعه به اداره ثبت شرکتها نسبت به ثبت صورتجلسه و پرداخت حق الثبت و امضاء ذیل دفاتر ثبت اقدام نماید.

محل امضاء اعضای هیات مدیره:
۱ ـ آقای جلیل حاجی‌زاده کجابادی ۲ ـ آقای فرجاد طیاری‌کلجاهی ۳ـ آقای فربد طیاری‌کلجاهی

آگهی دعوت (نوبت دوم) مجمع عمومی عادی به طور فوق‌العاده شرکت رنگرزی و دوستان کویر کاشان (سهامی خاص)

به شماره ثبت ۷۰۱ و شناسه ملی ۱۰۲۶۰۱۲۸۴۹۳

با توجه به اینکه جلسه مجمع عمومی عادی بطور فوق‌العاده (نوبت اول) مورخ ۱۳۹۹/۱۲/۱۸ به علت به حد نصاب نرسیدن سهامداران تشکیل نگردید لذا از کلیه سهامداران تشکیل نگردید لذا از کلیه سهامداران دعوت می‌گردد که در جلسه مجمع عمومی عادی به طور فوق العاده (نوبت دوم) که در ساعت ۱۲ روز چهارشنبه ۱۴۰۰/۰۱/۱۸ در محل قانونی تشکیل خواهد شد حضور بهم رسانند.

دستور جلسه :

۱ قرائت گزارش هیئت مدیره و بازرس قانونی و رسیدگی به حساب ترازنامه و صورت سود و زیان سال مالی ۱۳۹۶ رساس ساعت ۱۲ سال مالی ۱۳۹۷ راس ساعت ۱۴ و سال مالی ۱۳۹۸ راس ساعت ۱۶ و تصویب آن ۲ انتخاب اعضای هیئت مدیره ۳ انتخاب بازرس اصلی و علی البدل شرکت ۴ تعیین روزنامه گثیر الانتشار ۵ سایر مواردی که در صلاحیت مجمع عمومی باشد

باتشکر ــ هیئت مدیره شرکت رنگرزی دوستان کویر

تاسیس شرکت تعاونی کشاورزی آبزی پروری و صیادی ماسی بانه در تاریخ ۱۳۹۹/۱۲/۱۰ به شماره ثبت ۱۰۳۳ به شناسه ملی ۱۴۰۰۹۸۵۳۰۶۶

ثبت و امضا ذیل دفاترتکمیل گردیده که خلاصه آن به شرح زیر جهت اطلاع عموم آگهی میگردد. موضوع فعالیت :موضوع و حدود عملیات شرکت عبارت است از : بالا بردن سطح زندگی اعضاء، تولید محصولات آبزی پروری با رعایت اهداف توسعه کشاورزی و موازین تعاونی از طریق بهره برداری جمعی و مشترک منابع آبزی پروری با انجام عملیات زیر: - تدارک خدمات جمعی برای اعضاء شرکت از قبیل ساخت و تعمیر قایق ها و تهیه وسایل و ادوات صید. - صید ماهی و سایر آبزیان پس از کسب پروانه صید. - تأسیس فروشگاه - تهیه وسایل و تأمین نیازمندی های حرفه ای و خانوادگی اعضاء - پرداخت مساعده به صیادان. - انجام عملیات زیربنایی آبزی پروری و صیادی مورد لزووم اعضاء - تهیه و تدارک و یا تولید نهاده ها و وسایل مورد احتیاج حرفه ای اعضاءٔ از قبیل خوراک آبزیان، دارو، مواد ضد عفونی، ابزارو ادوات کشاورزی و دامی و وسایل حمل و نقل جمعی اعضاء و محصولات تولیدی شرکت. - انجام عملیات بسته بندی، حمل و نقل، بازاریابی و فروش محصولات آبزی پروری و صیادی اعضاء - ایجاد مزارع آبزی پروری و تأسیسات مورد نیاز و مرتبط با فعالیت شرکت جهت بهره برداری مشترک اعضاء - انجام خدمات به منظور بهبود امور حرفه ای اعضاء با توجه به نوع و رشته فعالیت شرکت. - ایجاد کارخانجات انواع صنایع تبدیلی آبزی پروری و تأسیسات و تجهیزات بسته بندی، درجه بندی، رعایت موازین فنی و قانونی و ایجاد مراکز تعمیر گاهی ماشین آلات و تجهیزات فنی مرتبط با موضوع فعالیت شرکت. - انجام هر گونه معاملات مجاز جهت تأمین نیازهای شرکت با رعایت موضوع عملیات پیش بینی شده در اساسنامه. - شرکت می تواند با توجه به نوع فعالیت و در صورت وجود تولیدات با رعایت مقررات و کسب مجوزهای لازم از سازمان مرکزی تعاون روستایی ایران و سایر مراجع ذیربط اقدام به صدور آنها به خارج از کشور و یا نیازمندیهای شرکت و اعضاء را از خارج تأمین نماید. همچنین با برگزاری نمایشگاههای داخلی و بین المللی، ایجاد دفاتر نمایندگی و شعب در داخل و یا خاج از کشور، بازیابی و تولیدات خود را عرضه نماید. - شرکت مکلف است در جهت ارتقاء مهارتهای فنی و شغلی و آشنایی با شیوه های نوین بهره برداری و ارتقاءٔ بهره وری اعضای خود با دستگاهای و مؤسسات ذیربط همکاری نموده و موجبات شرکت اعضای هیأت مدیره و مدیر عامل، بازرس یا بازرسان و دیگر اعضاء را در دوره های آموزشی و تخصصی مربوط فراهم نماید. - تأمین اعتبارات وامهای مورد نیاز اعضاء و تأمین منابع مالی تکمیلی از طریق استقراض و تحصیل اعتبار و قرض الحسنه و استفاده از تسهیلات بانکی وفق عقود معین. - شرکت می تواند با تصویب مجمع عمومی عادی به عضویت اتحادیه تعاونی آبزی پروری و صیادی ذیربط درآید و یا در سایر انواع شرکتهای تعاونی آبزی پروری و صیادی مشارکت نماید. - شرکت می تواند نمایندگی شرکتها و اتحادیه های تعاونی و بانک کشاورزی، سازمان و مؤسسات و شرکتهای دولتی را برای عملیات و خدماتی که مورد نیاز آنها و یا شرکت تعاونی باشد، بپذیرد یا برای انجام مقاصد شرکت نمایندگی بدهد. - در صورت بروز اختلاف بین شرکت و سایر شرکتها و اتحادیهای تعاونی در صورت قبول طرف، شرکت می تواند موضوع اختلاف مذکور را به داوری اتحادیه نظارت و هماهنگی برای طرفین قطعی است. - شرکت می تواند سهام سازمان مرکزی روستایی ایران، بانک کشاورزی، سازمان تعاون مصرف شهری و روستا را خریداری و در سایر شرکتهای تعاونی آبزی پروری و صیادی با موافقت سازمان مرکزی تعاون روستایی ایران سرمایه گذاری نماید. *شرکت می تواند هدایای اشخاص حقیقی و حقوقی را قبول کند. *به استثنای عملیات اعتباری که مخصوص اعضاء است، ترتیب معاملات با غیر اعضاء در آئین نامه شرکت که به تصویب مجمع عمومی عادی می رسد تعیین خواهد شد.مجوز شماره ۱۱۱/۱۸۴/۱۹۸ مورخ ۹۹/۱۱/۱۵ اداره تعاون روستایی شهرستان بانه به موجب مجوز از اداره کل وزارت جهاد کشاورزی برابر با شماره مجوز ۳۴۲/۹۹/۳۰۸۳۹ در تاریخ ۱۳۹۹/۱۱/۰۱ در استان مربوطه این آگهی به ثبت رسید. مدت فعالیت : از تاریخ ثبت به مدت نامحدود مرکز اصلی : استان کردستان ، شهرستان بانه ، بخش مرکزی ، شهر بانه، محله خانه سازمانی ، کوچه زرین ۱ ، بلوار هجرت ، پلاک ۲۰ ، طبقه اول کدپستی ۶۶۹۱۷۱۴۵۷۹ سرمایه شخصیت حقوقی عبارت است از مبلغ ۵۰,۰۰۰,۰۰۰ ریال نقدی اولین مدیران آقای طه فتاحی به شماره ملی ۳۸۴۸۸۹۶۳۸۹ و به سمت عضو اصلی هیئت مدیره به مدت ۲ سال آقای فرزاد سرحدی به شماره ملی ۳۸۴۸۹۲۸۸۸۴ و به سمت عضو علی البدل هیئت مدیره به مدت ۲ سال آقای عثمان احمدیان به شماره ملی ۳۸۴۹۰۰۵۸۴۴ و به سمت عضو علی البدل هیئت مدیره به مدت ۲ سال آقای فریدون رحمانی به شماره ملی ۳۸۴۹۰۹۷۵۱۱ و به سمت رئیس هیئت مدیره به مدت ۲ سال و به سمت عضو اصلی هیئت مدیره به مدت ۲ سال آقای جمال محمدمرادی به شماره ملی ۳۸۴۹۱۲۰۳۹۲ و به سمت منشی هیئت مدیره به مدت ۲ سال و به سمت عضو اصلی هیئت مدیره به مدت ۲ سال آقای کامل رشیدی به شماره ملی ۳۸۴۹۲۵۸۲۱۱ و به سمت عضو اصلی هیئت مدیره به مدت ۲ سال آقای عبداله سلیمانی به شماره ملی ۳۸۴۹۵۰۸۳۳۱ و به سمت عضو اصلی هیئت مدیره به مدت ۲ سال و به سمت نایب رئیس هیئت مدیره به مدت ۲ سال خانم نگین محمودی به شماره ملی ۳۸۴۹۸۶۱۶۶۱ و به سمت مدیرعامل (خارج از هیئت مدیره) به مدت ۲ سال دارندگان حق امضا : کلیه چکها، قراردادها و اسناد اوراقی که ایجاد تعهد برای شرکت نماید و یا تمام و یا قسمتی از حق شرکت را منتفی سازد، به استثنای مواردی که هیأت مدیره به منظور اداره امور جاری شرکت ترتیب خاصی داده باشد، پس از تصویب هیأت مدیره با امضای رئیس هیأت مدیره و مدیر عامل و مهر شرکت معتبر خواهد بود. اوراق عادی شرکت فقط با امضای مدیر عامل صادر خواهد شد مگر مراسلات هیأت مدیره که با امضای رئیس هیأت مدیره صورت خواهد گرفت. اختیارات مدیر عامل : طبق اساسنامه بازرسان آقای حسین دبیری به شماره ملی ۳۸۴۹۱۹۴۶۷۱ به سمت بازرس اصلی به مدت ۱ سال خانم سروه پیروزی به شماره ملی ۳۸۴۹۹۶۴۸۵۱ به سمت بازرس علی البدل به مدت ۱ سال بموجب مجوز شماره ۳۴۲/۹۹/۳۰۸۳۹ مورخ ۱۳۹۹/۱۱/۰۱ وزارت جهاد کشاورزی تاسیس گردید. روزنامه کثیر الانتشار جمهوری اسلامی به عنوان روزنامه اصلی جهت درج آگهی های شرکت تعیین گردید.

اداره کل ثبت اسناد و املاک استان کردستان مرجع ثبت شرکت ها و موسسات غیرتجاری بانه (۱۱۱۳۹۶۸)

وزارت راه و شهرسازی
راه و شهرسازی استان ایلام

آگهی فراخوان مناقصه ۲۳-۹۹ اداره کل راه وشهرسازی استان ایلام

نوبت اول

ردیف	عنوان پروژه	مبلغ برآورد (ریال)	مبلغ تضمین(ریال)	رشته موردنیاز
۱	بهسازی و چهارخطه نمودن مسیر مهران – دهلران کیلومتر ۵۰۰+۷۴ تا ۵۰۰+۷۸	۳۸۶/۹۵۷/۵۰۹/۹۶۰	۱۰/۴۴۰/۰۰۰/۰۰۰	راه و ترابری
۲	آماده سازی سایت مسکن مهر دهلران	۲۷/۳۷۴/۰۰۲/۱۳۱	۱/۳۶۹/۰۰۰/۰۰۰	راه و ترابری
۳	فاز اول تجاری مسکن مهر دهلران	۱۴/۷۷۰/۶۱۷/۱۶۹	۷۴۰/۰۰۰/۰۰۰	ساختمان
۴	بهسازی محور ایلام–دره شهر (میشخاص)	۹۲/۶۳۹/۲۶۴/۷۱۶	۴/۶۳۵/۰۰۰/۰۰۰	راه و ترابری
۵	تکمیل تقاطع سه راهی ملکشاهی	۶۹/۰۹۷/۵۲۵/۳۷۷	۳/۴۵۵/۰۰۰/۰۰۰	راه و ترابری
۶	تعمیرات ساختمان اداره کل راه و شهرسازی استان ایلام	۶/۸۵۶/۵۷۸/۷۴۹	۳۴۳/۰۰۰/۰۰۰	ساختمان
۷	تکمیل محوطه ودیوارکشی ساختمان اداری دشت عباس	۳/۶۶۸/۷۹۹/۷۷۷	۱۸۵/۰۰۰/۰۰۰	ساختمان
۸	خرید سوئیچ های زیرساخت شبکه و ویپ	–	۴۰۰/۰۰۰/۰۰۰	–

مهلت ومحل دریافت اسناد : ازتاریخ ۱۳۹۹/۱۲/۲۵ لغایت ۱۴۰۰/۱/۱۰ سامانه تدارکات الکترونیکی دولت (ستاد) به آدرس www.setadiran.ir و پایگاه ملی اطلاع رسانی مناقصات به نشانیhttp://iets.mporg.ir

مهلت ومحل تحویل پیشنهادقیمت : یکشنبه ۱۴۰۰/۱/۲۲- اداره کل راه وشهرسازی استان ایلام.

اعتبار پروژه ها از محل اعتبارات مصوب واوراق خزانه اسلامی می باشد.

پیمانکار می بایست توان مالی کافی برای ادامه عملیات اجرایی پروژه تا زمان ابلاغ تخصیص نقدی یا غیر نقدی داشته باشد بطوریکه روند اجرای پروژه بدون وقفه و طبق برنامه زمان بندی اجرا گردد.

با توجه به اعلام مناقصات و دریافت پیشنهادات از طریق سامانه الکترونیکی دولت به نشانی www.setadiran.ir ، لازم است کلیه پیمانکاران با مراجعه به شرکتهای مربوطه نسبت به ثبت نام در سایت فوق الذکر و دریافت شناسه کاربری و رمز عبور و امضا الکترونیکی (token)جهت ارائه پیشنهاد قیمت اقدام نمایند .

لازم به توضیح است که پاکتهای پیمانکارانی که در سامانه مذکور ثبت نام نکرده و از طریق سامانه پیشنهاد قیمت ارسال نکنند ، باز نخواهد شد.

پیش پرداخت در صورت وجود تخصیص اعتبار و موافقت کارفرما پرداخت می شود.

هزینه انتشارآگهی به عهده برنده مناقصه می باشد.شناسه آگهی ۱۱۱۳۸۳۳

راه وشهرسازی استان ایلام

معرفی کتاب

"عصرهای کریسکان"

*مریم بدر رجایی

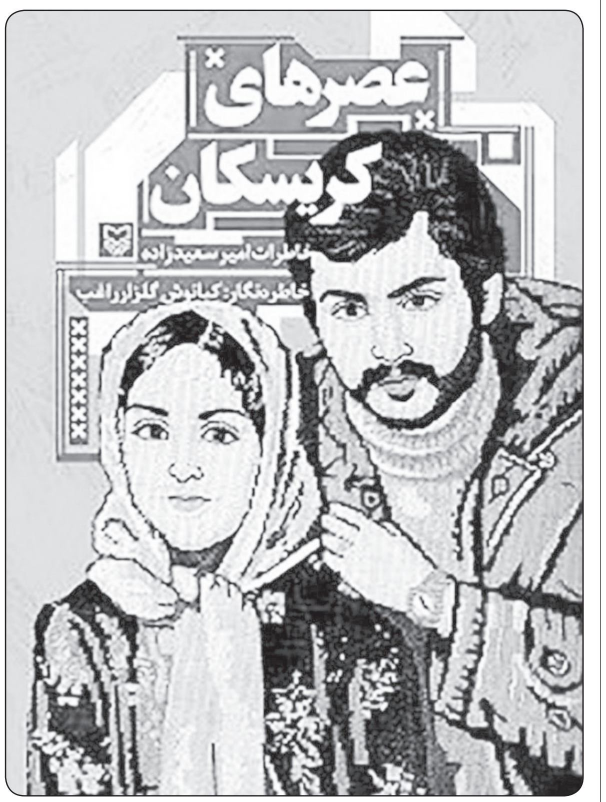

عصرهای کریسکان از خاطرات امیر سعیدزاده(سعید سردشتی) به قلم کیانوش گلزار راغب توسط انتشارات سوره مهر است.

کتاب عصرهای کریسکان خاطرات امیر سعیدزاده که پیش از انقلاب توسط ساواک، تحت تعقیب بود او اسیر کومله شد. فرار کرد و چهار سال بعد از جنگ تحمیلی، به اسارت حزب دموکرات کردستان عراق در آمد و در سال ۷۴ آزاد شد.

به گفته کیانوش گلزار راغب این کتاب دو ویژگی دارد: یکی دوروایی بودن آن است که جنگ از زبان رزمنده و پشت جنگ از زبان همسرش سعدا حمزه‌ای روایت شده است و عکس روی جلد کتاب تصویرِ جوانی سعیدزاده است که توسط دخترش کوبلن‌دوزی شده است. شایان ذکر است که نمایشنامه صوتی این کتاب توسط رضا عمرانی کارگردانی شده است.

"برشی از کتاب"

روزی که نوبت من است، عبدالله شاهین از نیروهای کومله نزدیکم می‌آید و به آرامی در گوشم می‌گوید: کاک سعید، یه فکری برای خودت بکن!

او فامیل دورمان است و با وجودی که عضو کومله است، هنوز کمی احساس فامیلی در وجودش مانده و صمیمانه هشدار می‌دهد تا بفهمم اوضاعم خراب است. منظورش این است که به‌زودی اعدام می‌شوم. می‌دانم آزادی‌ام به منزله از دست رفتن اطلاعات سازمانی و تشکیلاتی کومله و لو رفتن اسامی نیروها و مقرها و مناطق مختلف تحت کنترل کومله است که برایشان گران تمام می‌شود. آن‌ها هرگز حاضر نمی‌شوند با آزادی‌ام، این همه اطلاعات لو برود و به دست دولت بیفتد. بیشتر اسرا نمی‌دانند در کدام منطقه اسیرند و امکانات و تجهیزات و مقرهای کومله در کدام مناطق متمرکز است. در نتیجه آزادی‌شان برای کومله چندان خطرناک نیست. خیلی از اسرا فکر می‌کنند در کردستان عراق زندانی‌اند. ولی آزاد کردن افراد محلی که شناخت کافی از منطقه دارند برای کومله خطرناک است و سعی می‌کنند چنین خطایی مرتکب نشوند.

بعضی از اسرا به سراغم می‌آیند و اطلاعات راه‌های منطقه را می‌خواهند...

نمی‌خواهند یا نمی‌توانند؟!

*رحیم قمیشی

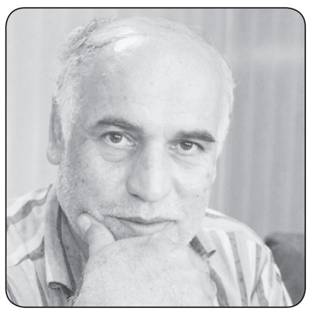

جانباز، خودش را روی ویلچرش به زحمت جابجا کرد و پرسید؛ نمی‌خواهند یا نمی‌توانند؟

گفتم مطمئن باش نمی‌توانند.

خندید و می‌گفت نمی‌خواهند!

دلم گرفت، اشکی به صورتم لغزید. می‌دانستم نشستن ۴۰ سال بر روی ویلچر چه به جان یک انسان می‌آورد.

پرسیدم متاهلی یا مجرد؟

گفت مجرد.

پرسیدم پس کارهایت؟

بعد از مادرش که دیگر نیستش، می‌گفت خواهرش به او سر می‌زده. حالا هم که او کارهایش بیشتر شده‌اند و کمتر می‌تواند سربزند. بچه‌هایش، کرونا، مشکل رفت و آمد.

ماسک نزده بود، نه او نه هیچکدام از جانبازان آسایشگاه که می‌دیدم، تعجب کردم. خجالت کشیدم بپرسم از ویروس نمی‌ترسید.

پیش خودم گفتم ویروس چه دیگر از آنها می‌تواند بگیرد؟!

زخمی به دلم گذاشته بود. وقتی گفته بود "نمی‌خواهند" به ما برسند. پرسیدم آخرین باری که ویلچرت را عوض کرده‌ای کی بوده، گفت پنج سال پیش. شاید هم گفت هفت سال! یادم نماند.

با تعجب گفتم ۷ سال!؟ گفت بله. می‌گفت تحریمیم و شرایط را درک می‌کند.

گفتم پدر خانمم دو سال پیش یک ویلچر گرفت، الان چند تکه شده...

گفت ما می‌فهمیم دیگر نمی‌شود ویلچر نو آورد، بیشتر مواظبش هستیم.

گفتم ولی اشتباه می‌کنی نخواهند...

آب دهانش را قورت داد با سکوت، تنها نگاهم کرد.

او می‌گفت نمی‌خواهند.

من می‌گفتم نمی‌توانند.

نخواستم بگویم چقدر در دل مردم هستند

نخواستم بگویم می‌دانیم سخت است

نخواستم بگویم همه می‌خواهند، ولی نمی‌شود!

می‌دانستم از این شعارها زیاد شنیده.

پرسیدم آخرین مقامی که آمده آسایشگاه به شما سر زده کِی بوده...

یادش نمی‌آمد!

دوست همراهم که از کارمندان وزارت‌خارجه بود پرسید یعنی دکتر ظریف نیامده اینجا!

گفت نه! هیچوقت.

او می‌گفت وزیر خارجه چند روز در هفته روبروی آسایشگاه‌شان است. فاصله صد متری.

حتما سر زده به آسایشگاه و او یادش نمی‌آمد!

حتما وزیر کشور هم رفته، او یادش نیست.

حتما وزیر ارتباطات هم رفته، او ندیده.

حتما دکتر روحانی هم رفته یادش نبود بگوید!

و حتما می‌خواهند و نمی‌توانند...

ولی جانباز آسایشگاه می‌گفت نمی‌خواهند

می‌دانم کارشان خیلی زیاد است

و نمی‌دانند شما صندلی حمام ندارید

نمی‌دانند ماه‌هاست از آسایشگاه نیامده‌اید بیرون

نمی‌دانند دکتر می‌گوید استخر باید بروید ولی نمی‌گوید چطور!

نمی‌دانند شما واکسن کرونا نزده‌اید

نمی‌دانند ویلچرت داخل آسانسور جا نمی‌شود!

و این ویلچر دو سال یک‌بار باید عوض شود و نشده!

و ویلچرهای بسیار پیشرفته برقی آمده در دنیا که شما ندارید...

از من پرسید می‌دانی تعداد جانبازهای شهیدِ آسایشگاه چند نفر است؟

نمی‌دانستم، فقط دیده بودم عکس ۲۰ - ۳۰ شهید اول راهرو بود. فهمیدم آنها جانبازهای ساکن همان آسایشگاه امام خمینی بوده‌اند که شهید شده‌اند.

می‌گفت آنها که امکانات را ندیدند و رفتند، ما هم ندیده می‌رویم!

بغضم نمی‌گذاشت بگویم خدا نکند.

صدایش کردند از حیاط آسایشگاه برود داخل. آمد برود، نگاهم کرد و پرسید؛

چرا هیچ چیز جای خودش نیست.

چرا آنها که باید باشند نیستند

چرا آنها که توانایی دارند نیستند

چرا آنها که نمی‌توانند هستند

آنها که نمی‌خواهند بتوانند، هستند!

من در سکوت و تنهایی فقط نگاهش می‌کردم.

با همان بغض درون گلویم...

یعنی واقعا "نمی‌خواهند" وضع آنها بهتر شود؟

یعنی واقعا نمی‌دانند جوانهای جانباز ۲۰ ساله زمان جنگ ۶۰ ساله شده‌اند؟

یعنی واقعا نمی‌دانند آنها حتی یادشان نمی‌آید کِی مسئولی به آنها سر زده؟

نمی‌دانند آنها حس می‌کنند فراموش شده‌اند!

از همان یک هفته پیش که آمده‌ام هر شب فکر می‌کنم؛

چه فرقی می‌کند.

بخواهند و نتوانند... یا نخواهند و نتوانند

آنکه نمی‌تواند، نمی‌خواهد

فقط توجیه می‌کند خواسته و نشده

فقط دروغ هم می‌گوید!

نمی‌دانم آنها که به بهانه تحریم، به بهانه شرایط خاص، به بهانه گرفتاری نمی‌خواهند بتوانند به آنها برسند

شب‌ها می‌توانند آرام بخوابند!؟ می‌دانند

اگر آن جانبازها نبودند

اگر شهیدان نبودند

نه میزی داشتند نه پستی نه جایگاهی

حتما می‌دانند...

کاش بخواهند که بتوانند!

بیشتر به جانبازها برسند.

بیشتر به مردم برسند.

به قول آن جانباز؛

نمی‌خواهند...

آگهی مناقصه عمومی شماره ۹۹/۱۵ نوبت دوم

اداره کل راه و شهرسازی استان تهران در نظر دارد پروژه های ذیل را ازطریق برگزاری مناقصه عمومی یک مرحله ای همراه با ارزیابی کیفی از طریق سامانه تدارکات الکترونیک دولت واگذارنماید.

ردیف	موضوع	شماره مناقصه در سامانه ستاد	تضمین شرکت در فرایند ارجاع کار (ریال)	برآورد اولیه (ریال)
۱	تجدید پروژه احداث مجتمع فرهنگی و هنری شهرستان ری	۲۰۹۹۰۰۳۰۲۹۰۰۰۰۳۵	۴,۱۴۶,۱۱۷,۱۵۵	۸۲,۹۲۲,۳۴۳,۰۹۸
۲	تجدید پروژه تکمیل باند دوم جاده قدیم تهران– قم بطول ۲۷ کیلومتر	۲۰۹۹۰۰۳۰۲۹۰۰۰۰۳۶	۷,۸۰۶,۰۹۳,۴۱۰	۲۵۵,۳۰۴,۶۷۰,۵۸۹

کلیه مراحل برگزاری مناقصه از دریافت اسناد مناقصه تا ارائه پیشنهاد مناقصه گران و بازگشایی پاکتها از طریق درگاه سامانه تدارکات الکترونیکی دولت (ستاد) به آدرس www.setadiran.ir انجام خواهد شد. همچنین ارسال فیزیکی پاکت الف مطابق برنامه زمانی زیر به آدرس مناقصه گزار الزامی است. (نوع تضمین یکی از تضامین معتبر در آئین نامه تضمین به شماره ۱۲۳۴۰۲ مورخ ۹۴/۹/۲۲ می باشد.

آخرین مهلت زمانی ثبت نام و دریافت اسناد : از تاریخ درج آگهی تا ساعت ۱۲:۰۰ مورخ: ۱۴۰۰/۰۱/۰۸

آخرین مهلت زمانی ارسال پیشنهاد در سامانه ستاد و تحویل فیزیکی پاکت الف به دبیرخانه مناقصه گزار: ساعت ۱۲:۰۰ مورخ : ۱۴۰۰/۰۱/۲۲

زمان بازگشایی پاکات مناقصه راس ساعت ۱۲:۰۰ روز دو شنبه مورخ ۱۴۰۰/۰۱/۲۳ درآدرس زیر خواهد بود:

آدرس مناقصه گزار: تهران ، خیابان سپهبد قرنی ، خیابان کلانتری، پلاک ۸۰، ساختمان شماره ۱ اداره کل راه و شهرسازی استان تهران

تلفن تماس: ۸۸۹۲۱۵۰۵ داخلی ۲۰۶

اداره کل راه و شهرسازی استان تهران

فراخوان مناقصه عمومی دو مرحله‌ای (شماره ۹۹/۲۲)

بانک ملی ایران

نوبت دوم

بانک ملی ایران در نظر دارد مناقصه خرید ۹۰ دستگاه سورتر خزانه‌ای به شماره ثبت ستاد ۲۰۹۹۰۰۱۰۵۶۰۰۰۰۲۲ را از طریق سامانه تدارکات الکترونیکی دولت (ستاد) به نشانی: www.setadiran.ir به شرح زیر برگزار نماید:

۱. تاریخ انتشار در سامانه: از ساعت ۸ روز دو شنبه مورخ ۹۹/۱۲/۲۵

۲. مهلت دریافت اسناد: تا ساعت ۱۴ روز چهارشنبه مورخ ۱۴۰۰/۱/۱۱

۳. مهلت ارسال پیشنهاد: تا ساعت ۱۴ روز چهارشنبه مورخ ۱۴۰۰/۱/۲۵

۴. زمان گشودن پاکت‌های الف و ب: ساعت ۹ روز یک شنبه مورخ ۱۴۰۰/۱/۲۹

۵. نوع و مبلغ تضمین: سپرده نقدی یا ضمانت‌نامه بانکی یا ارائه سایر تضامین مطابق آیین‌نامه تضمین برای معاملات دولتی، به مبلغ ۱۴٫۹۰۰٫۰۰۰٫۰۰۰ ریال.

۶. هزینه خرید اسناد : ۲۰۰.۰۰۰ ریال.

ضمناً پاکت تضمین می بایست علاوه بر بارگذاری در سامانه، تا ساعت ۱۴ روز چهارشنبه مورخ ۱۴۰۰/۱/۲۵به نشانی: تهران،خیابان فردوسی، ادارات مرکزی بانک ملی ایران، اداره‌کل کارپردازی، دایره دبیرخانه و امور اداری کارکنان تحویل شود.

به پیشنهادهای واصله خارج از سایت سامانه ستاد ترتیب اثر داده نخواهد شد.

شرایط شرکت در مناقصه در سایت (http://iets.mporg.ir) قابل مشاهده می باشد.

آگهی مزایده زمین به شماره پلاک ثبتی ۳۷۶۰/۵۳ به مساحت ۱۵۵۹/۹۴ مترمربع واقع در شهر چغادک

شهرداری چغادک

نوبت دوم

شهرداری چغادک به استناد مجوز شورای اسلامی محترم اسلامی شهر در نظر دارد نسبت به فروش قسمتی از زمین به شماره پلاک ثبتی ۳۷۶۰/۵۳ به مساحت مترمربع ۱۵۵۹/۹۴ به آدرس شهر چغادک - کوی شرقی - نزدیک بزرگراه بوشهر - برازجان به مالکیت شهرداری از طریق مزایده و در سامانه ستاد اقدام نماید. بدینوسیله از کلیه خریداران محترم دعوت بعمل می آید نسبت به قیمت گذاری به سامانه ستاد بشماره ۲۰۹۹۰۰۳۴۸۶۰۰۰۰۳۹ مراجعه و اعلام قیمت نمایند. لذا متقاضیان با در نظر گرفتن قیمت پایه تعیین شده توسط کارشناس رسمی دادگستری بمبلغ ۳۱,۱۹۸,۸۰۰,۰۰۰ ریال نسبت به ارائه قیمت پیشنهادی به شهرداری با رعایت موارد ذیل اقدام نمایند: ۱ -تاریخ و محل توزیع اسناد مزایده در سامانه ستاد: از تاریخ ۹۹/۱۲/۱۹ لغایت ۱۴۰۰/۱/۷. ۲-آخرین مهلت تحویل اسناد: یکشنبه مورخ ۱۴۰۰/۱/۸. ۳ -تاریخ بازگشایی پاکات: روز سه شنبه مورخ ۱۴۰۰/۱/۱۰ ساعت ۸ در محل شهرداری چغادک می باشد.۴-سپرده شرکت در مزایده: مبلغ ۱,۵۵۹,۹۴۰,۰۰۰ ریال که بصورت ضمانتنامه بانکی یا واریز به حساب شماره ۳۱۰۰۰۰۰۴۲۵۰۰۴ بنام سپرده شهرداری نزد بانک ملی، اصل ضمانتنامه یا فیش واریزی به امورمالی شهرداری چغادک تحویل نمایند.۵-شهرداری در رد یا قبول هر یک از پیشنهادات مختار است .۶-چنانچه برندگان اول تا دوم و سوم حاضر به انعقاد قرارداد نشوند سپرده آنان به ترتیب ضبط خواهد شد.۷-سایر اطلاعات و جزئیات مربوط به معامله در اسناد مندرج است.۸-هزینه انتشار آگهی به عهده برنده می باشد.۹- زمین مورد نظر با امتیاز کاربری تجاری می باشد.

روابط عمومی شهرداری چغادک

آگهی مجمع عمومی عادی به طور فوق العاده شرکت هنر چرم پگاه به شماره ثبت ۷۱۸۶ به شناسه ۱۰۳۸۰۲۲۹۹۹۲

بدینوسیله از کلیه سهامداران شرکت دعوت به عمل می آید تا در جلسه مجمع عمومی به طور فوق العاده که در ساعت ۶ بعد از ظهر روز شنبه ۱۴۰۰/۱/۷ در آدرس قانونی شرکت واقع در مشهد - جاده کلات - میدان تلاش - بلوار تلاش شمالی - خیابان نهم پلاک ۳۵۳ برگزار می گردد حضور بهم رسانند .

دستور جلسه : ۱- تعیین اعضا هیئت مدیره ۲- تعیین بازرس اصلی و علی البدل

رئیس هیئت مدیره خیراله محمد بیگی

آگهی مجمع عمومی عادی بطورفوق العاده موسسه غیرتجاری کسب وکارهای محیط زیست شایان ثبت شده به شماره ۴۴۶۸۶ و شناسه ملی ۱۴۰۰۷۵۸۹۰۱۲ - نوبت اول

بدینوسیله ازکلیه اعضای موسسه دعوت می شود تا درجلسه مجمع عمومی عادی بطور فوق العاده که در ساعت ۱۰ صبح مورخ ۱۴۰۰/۰۱/۱۴ که درمحل اصلی موسسه به آدرس تهران - فردوس- خیابان شهید محمد کاظم اعتمادیان - بزرگراه آیت الله کاشانی - پلاک ۴ - برج طلا - طبقه ۷ - واحد ۴ - کد پستی ۱۴۸۱۷۹۶۱۵۱ تشکیل می گردد حضور بهمراه رسانند.

دستور جلسه : ۱- استماع گزارش هیات مدیره و بازرس ۲- انتخاب اعضای هیات مدیره و بازرسین و تعیین وضعیت حق امضا **هیات مدیره موسسه غیر تجاری کسب و کارهای محیط زیست شایان**

آگهی دعوت سهامداران شرکت حضور (سهامی خاص) ثبت شده به شماره ۱۱۶۳ به شناسه ملی ۱۰۸۶۱۳۷۹۰۲۰ جهت تشکیل مجمع عمومی فوق العاده.

بدینوسیله از کلیه سهامداران شرکت دعوت می شود تا در جلسه مجمع عمومی فوق العاده شرکت که در ساعت ۸ صبح مورخ ۱۴۰۰/۱/۲۸ در محل قانونی شرکت واقع در ساوه، شهر صنعتی کاوه، خیابان سوم، پلاک ۳۴ (کدپستی: ۳۹۱۴۳۵۴۹۳۱ تلفن: ۰۸۶-۴۲۳۴۲۵۷۱) تشکیل می گردد حضور به هم رسانند.

دستور جلسه: ۱- تأسیس شعبه ۲- سایر موارد **هیئت مدیره شرکت**

آگهی تغییرات شرکت صنایع غذائی شیر پاستوریزه آذرنوش شرق شرکت سهامی خاص به شماره ثبت ۱۸۵۶۹ و شناسه ملی ۱۰۲۰۰۲۴۱۵۷۷

به استناد صورتجلسه مجمع عمومی فوق العاده مورخ ۱۳۹۸/۱۰/۱۷ تصمیمات ذیل اتخاذ شد: مرکز اصلی شرکت فوق الذکر به نشانی استان آذربایجان شرقی ، شهرستان آذرشهر ، بخش ممقان، دهستان شهرک ، آبادی شهرک صنعتی شهید سلیمی ، محله شهرک سلیمی ، خیابان (کمربندی جنوبی) ، خیابان ۳۰ متری دوم جنوبی ، پلاک ۰ ، ق ۱.۲ و ۲.۴ و ۱.۱ ، طبقه همکف - کد پستی: ۵۳۷۵۱۸۸۶۷۱ انتقال یافت و ماده مربوطه اساسنامه به شرح مذکور اصلاح گردید و در اداره ثبت شرکت ها و موسسات غیرتجاری آذرشهر تحت شماره ۱۵۷۶ به ثبت رسید.

اداره کل ثبت اسناد و املاک استان آذربایجان شرقی،
مرجع ثبت شرکت ها و موسسات غیر تجاری آذرشهر

آگهی قانون تعیین تکلیف اراضی و ساختمانهای فاقد سند مالکیت

در اجرای ماده ۳ قانون تعیین تکلیف اراضی و ساختمانهای فاقد سند مالکیت اشخاصی که درخواست سند مالکیت مفروزی املاک مورد تقاضا ی خود را نموده اند و تقاضای آنها منتهی به صدور رای در هیئت حل اختلاف گردیده اسامی و مشخصات آنان بشرح زیر در دو نوبت به فاصله ۱۵ روز در دو روزنامه کثیر الانتشار و محلی جهت اطلاع عموم آگهی میشود و چنانچه در مدت دو ماه از تاریخ انتشار اولین آگهی اعتراض واصل شود صدور سند مالکیت موکول به ارائه حکم دادگاه خواهد بود در غیر اینصورت چنانچه اعتراضی به این اداره واصل نگردد و یا معترض در مهلت مقرر گواهی تقدیم دادخواست به دادگاه عمومی محل ارائه نکند اسناد مالکیت املاک مورد آگهی برابر مقررات بنام متقاضیان صادر خواهد شد و صدور سند مالکیت مانع مراجعه متضرر به دادگاه نخواهد شد.

۱ - ششدانگ عرصه یک قطعه زمین مزروعی پلاک ۲۱۷ فرعی از ۶۱ اصلی بخش ۸ قریه چقا براله بنام میرزا مراد حیدری به مساحت ۱۲۸۳۳ متر مربع مورد خریداری از محل نسق منصور حیدری

۲ - ششدانگ عرصه یک قطعه زمین مزروعی پلاک ۲۱۵ فرعی از ۶۱ اصلی بخش ۸ قریه چقا براله بنام ناصر قیسوندی به مساحت ۱۸۵۱۱ متر مربع مورد خریداری از محل نسق خاور قلعه شاخانی و ابراهیم حیدری

۳ - ششدانگ عرصه یک قطعه زمین مزروعی پلاک۲۲۴ فرعی از۵۲ اصلی بخش ۸ قریه بلان بنام افشین سالاری مساحت ۱۹۸۳۱متر مربع مورد خریداری از محل نسق علی بلانی

۴ - ششدانگ عرصه یک قطعه زمین مزروعی پلاک ۲۲۳فرعی از۵۲ اصلی بخش ۸قریه بلان بنام افشین سالاری به مساحت ۱۸۷۸۷متر مربع مورد خریداری از محل نسق امین بلانی

۵ -ششدانگ عرصه یک قطعه زمین مزروعی پلاک ۲۲۲فرعی از۵۲اصلی بخش ۸ قریه بلان بنام افشین سالاری به مساحت ۱۲۴۶۸متر مربع مورد خریداری از محل نسق علی بلانی

۶ -ششدانگ عرصه یک قطعه زمین مزروعی پلاک۲۱۶ فرعی از ۶۰ فرعی از ۶۱ اصلی بخش ۸ قریه چقا براله بنام هوشنگ حیدری به مساحت ۶۹۰متر مربع مورد خریداری از محل نسق مصطفی حیدری

۷ -ششدانگ عرصه یک قطعه زمین مزروعی پلاک ۳۰۸فرعی از ۴۲ فرعی از ۷۲ اصلی بخش۸ قریه یغباسی بنام بهمن راهپوربه مساحت ۴۲۲۷/۳۶ مترمربع مورد خریداری از محل نسق محمود غلامی

۸ -ششدانگ عرصه یک قطعه زمین مزروعی پلاک ۱۸۵۵ فرعی از ۵۱ اصلی بخش ۸ قریه توبره ریز بنام فواد ناصری به مساحت ۱۲۹۲۶متر مربع مورد خریداری از محل نسق عبداله فتحی

۹ - ششدانگ عرصه یک قطعه زمین مزروعی پلاک ۲۳۲ فرعی از ۵۰ اصلی بخش ۸ قریه ورمهنگ بنام بهروز مندومی به مساحت ۳۶۸۴/۲۴ متر مربع مورد خریداری از محل نسق حاجی منبری

۱۰ - ششدانگ عرصه یک قطعه زمین مزروعی پلاک۲۸۷ فرعی از ۳۹ اصلی بخش ۸ قریه آهنگران بنام پرستو پریسا آیدا و آرزو شهرت همگی فاتحی هر کدام به نسبت یک دانگ و نیم مشاع از ششدانگ به مساحت ۱۹۸۹۳۵ متر مربع مورد خریداری از محل نسق عباس کمانگر پور

۱۱ - ششدانگ عرصه یک قطعه زمین مزروعی پلاک ۲۱۶ فرعی از ۶۰ اصلی بخش ۸ قریه خانم آباد بنام افشین کمری به مساحت ۳۰۲۳ متر مربع مورد خریداری از محل نسق اصغر شیروانی

۱۲ - ششدانگ عرصه یک قطعه زمین مزروعی پلاک ۲۳۳ فرعی از ۵۰ اصلی بخش ۸ قریه ورمهنگ بنام حمید محمدی به مساحت ۸۳۸۲/۳۷ متر مربع مورد خریداری از محل نسق کاکه علی شیروانی

۱۳ - ششدانگ عرصه یک قطعه زمین مزروعی پلاک ۳۰۴ فرعی از ۷۲ اصلی بخش ۸ قریه یغباسی بنام فرشاد کرمی به مساحت ۴۶۱۸ متر مربع مورد خریداری از محل نسق هادی کهریزی ششدانگ عرصه یک قطعه زمین مزروعی پلاک ۳۰۵ فرعی از ۷۲ اصلی بخش ۸ قریه یغباسی بنام فرشاد کرمی به مساحت ۵۶۲۷ متر مربع مورد خریداری از محل نسق عباس کهریزی

۱۴ ششدانگ عرصه یک قطعه زمین مزروعی پلاک ۳۰۶ فرعی از ۷۲ اصلی بخش ۸ قریه یغباسی بنام فرشاد کرمی به مساحت ۵۷۰۶ متر مربع مورد خریداری از محل نسق عباس کهریزی

۱۵ - ششدانگ عرصه یک قطعه زمین مزروعی پلاک ۹۶۲ فرعی از ۲۷ اصلی بخش ۹ قریه موچش بنام ولی ساعد موچشی به مساحت ۳۰۰۷۴ متر مربع مورد خریداری از محل نسق حسن ساعد موچشی و غیره

۱۶ - ششدانگ عرصه و اعیان یک قطعه باغ پلاک ۳۰۷ فرعی از ۴۲ فرعی از ۷۲ اصلی بخش ۸ قریه یغباسی بنام بهمن راهپور به مساحت ۵۶۴۵ متر مربع مورد خریداری از محل نسق علی محمدی

۱۷ - ششدانگ عرصه و اعیان یک قطعه باغ پلاک ۹۳ فرعی از ۳۸ اصلی بخش ۷ قریه گاوشان بنام ناصر اسدی به مساحت ۱۵۴۵ متر مربع مورد خریداری از محل نسق احمد و محمود کریمی

۱۸ - ششدانگ عرصه و اعیان یک قطعه باغ پلاک ۲۵۳ فرعی از ۸ اصلی بخش ۹ قریه دیر مولی بنام سهراب ورمزیار به مساحت ۳۲۲۴ متر مربع مورد خریداری از محل نسق خلیل و محمد ابراهیمیان

۱۹ - ششدانگ عرصه و اعیان یک قطعه باغ پلاک ۴۵ فرعی از ۶ اصلی بخش ۷ قریه سربناو بنام شکرالله مرادی به مساحت ۵۰۰۰ متر مربع مورد خریداری از محل نسق ابراهیم کریمی

۲۰ - ششدانگ عرصه و اعیان یک قطعه باغ پلاک ۷۷ فرعی از ۷۱ اصلی بخش ۸ قریه اعظم آباد بنام اسماعیل یاری به مساحت ۲۳۴۱ متر مربع مورد خریداری از محل محمد مرادی و مراد عباسی

۲۱ - ششدانگ عرصه و اعیان پلاک ۷۰۷۳ فرعی از ۵۳ اصلی بخش ۸ کامیاران بنام الماس کلوچه و فرشته بابایی بصورت بالمناصفه به مساحت ۹۵/۳۷ متر مربع مورد خریداری از آقای احمد وکیل مع الواسطه

تاریخ انتشار نوبت اول : ۹۹/۱۲/۱۱ تاریخ انتشار نوبت دوم : ۹۹/۱۲/۲۶

م الف ۴۰۴

علی محمد براتی رئیس ثبت کامیاران

آگهی دعوت از بستانکاران شرکت تعاونی تولید و توزیع پانزده خرداد استان بوشهر در حال تصفیه به شماره ثبت ۷۱۷۷ و شناسه ملی ۱۰۹۶۰۰۰۰۹۶۰ نوبت دوم

پیرو آگهی انحلال مندرج در روزنامه رسمی شماره ۲۱۰۴۲مورخ ۱۳۹۶/۳/۱۸ بدینوسیله از کلیه اشخاص حقیقی و حقوقی که ادعا و طلبی از شرکت تعاونی تولید و توزیع پانزده خرداد استان بوشهر (در حال تصفیه) به شماره ثبت ۷۱۷۷وشناسه ملی ۱۰۹۶۰۰۰۰۹۶۰ را دارند؛ دعوت به عمل می آید ظرف مدت قانونی (۶ ماه) از تاریخ انتشار اولین آگهی و مطابق ماده ۲۲۵ قانون تجارت با در دست داشتن مدارک و مستندات طلب و یا ادعای خود را به نشانی بوشهر ؛ خیابان امام ، روبروی مسجد توحید ، شرکت تعاونی تولید و توزیع پانزده خرداد استان بوشهر ، کدپستی: ۷۵۱۴۹۷۹۱۶۸ مراجعه و درخواست خود را کتبا با اخذ رسید تسلیم دارند تا مورد رسیدگی و اقدام قرار گیرد. بدیهی است پس از انقضای مهلت قانونی هیچگونه ادعایی پذیرفته نمی شود.

عسکر حاجی پور– مدیر تصفیه شرکت تعاونی تولید و توزیع پانزده خرداد استان بوشهر (در حال تصفیه)

آگهی مزایده عمومی مرحله اول - نوبت دوم

شهرداری بندرماه‌شهر به استناد مجوز شماره ۱۷۵۳/ش مورخ ۸۹/۱۰/۷ شورای اسلامی شهر در نظر دارد یک قطعه زمین جهت استقرار کیوسک واقع در بندرماهشهر - جنب دانشکده سماء را از طریق مزایده عمومی برابر مقررات آئین‌نامه‌های معاملاتی تحت شرایط زیر اجاره دهد.

۱ - مدت زمان اجاره: یک سال شمسی.

۲ - قیمت پایه جهت یک سال ۶۰/۰۰۰/۰۰۰ ریال (ماهانه ۵/۰۰۰/۰۰۰ ریال) و پیش‌پرداخت اجاره یک سال مبلغ پیشنهادی برنده مزایده می‌باشد.

۳ - اسناد مزایده از مورخ ۹۹/۱۲/۲۶ تا پایان وقت اداری مورخ ۱۴۰۰/۱/۱۸ در امور قراردادهای شهرداری واقع در کوی انقلاب - بلوار شهرداری در مقابل پرداخت مبلغ ۳۰۰/۰۰۰ ریال (غیرقابل استرداد) به حساب سیبا ۰۱۰۵۲۹۳۴۸۲۰۰۰ بانک ملی شعبه شهرداری تسلیم و پاکت در مورخ ۱۴۰۰/۱/۲۱ واحد امور قراردادها تحویل می‌گردد. بازگشایی پاکت‌ها مورخ ۱۴۰۰/۱/۲۳ می‌باشد.

۴ - پیشنهاددهندگان می‌بایست جهت تضمین شرکت در مزایده پنج درصد مبلغ اولیه (۳/۰۰۰/۰۰۰ ریال) را به یکی از دو طریق زیر ارائه نمایند:

الف - فیش واریز مبلغ فوق به حساب سیبا ۰۱۰۵۲۹۴۱۶۷۰۰۳ شهرداری بندر ماه‌شهر نزد بانک ملی شعبه شهرداری بندر ماه‌شهر.

ب - ضمانت‌نامه بانکی به نام شهرداری بندر ماه‌شهر و به مدت سه ماه از تاریخ افتتاح پیشنهادها.

۵ - شهرداری در رد یا قبول یک یا کلیه پیشنهادات مختار است.

۶ - قیمت پیشنهادی زیر قیمت پایه مردود است.

۷ - متقاضیان می‌توانند جهت کسب اطلاعات بیشتر در ساعات اداری با شماره تلفن ۲۴-۰۶۱۵۲۳۵۰۰۲۳ تماس و یا به آدرس www.mahshahr.ir حاصل نمایند.

امور قراردادهای شهرداری بندرماه‌شهر

مدیرعامل آب منطقه‌ای استان خبر داد:

لایروبی ۲۳۰ کیلومتر از رودخانه‌ها و انهار گیلان

رشت - خبرنگار روزنامه جمهوری اسلامی: مدیرعامل شرکت آب منطقه‌ای گیلان از لایروبی ۲۳۰ کیلومتر از رودخانه‌ها و انهار در سطح استان گیلان تا کنون خبر داد.

خرّمی با اعلام این خبر گفت: با توجه به شرایط خاص آب و هوایی استان گیلان که منجر به رویش سریع علف‌های هرز در رودخانه‌ها و انهار می‌گردد و همچنین به علت وقوع سیلاب‌های متعدد در طول سال که باعث رسوب‌گذاری انهار و رودخانه‌ها می‌شود، هر ساله برای آماده‌سازی انتقال آب به مزارع تحت پوشش، نیاز به لایروبی امری ضروری می‌باشد.مدیرعامل شرکت آب منطقه‌ای گیلان افزود: در همین راستا، شرکت سهامی آب منطقه‌ای گیلان از اوایل بهمن ماه سال جاری با اعتباری بالغ بر ۶۰ میلیارد ریال، اقدام به برنامه‌ریزی جهت لایروبی قریب به ۵۰۰ کیلومتر از رودخانه‌ها و انهار در سطح استان گیلان نموده است.خرّمی تصریح کرد: تاکنون لایروبی بالغ بر ۲۳۰ کیلومتر از رودخانه‌ها و انهار مورد اشاره به اتمام رسیده است و امید است تا قبل از شروع فصل آبیاری مابقی نیز به اتمام برسد.رئیس هیأت مدیره و مدیرعامل آب گیلان در پایان تأکید نمود؛ از کشاورزان عزیز و زحمتکش درخواست داریم برای لایروبی انهار بین مزارع اقدام نمایند، چرا که این امر باعث تسهیل در انتقال آب به مزارع و کاهش مصرف در آبیاری می‌گردد.

◆

قدردانی وزیر بهداشت از مدیریت روابط عمومی دانشگاه علوم پزشکی گلستان

گرگان - خبرنگار روزنامه جمهوری اسلامی: وزیر بهداشت درمان و آموزش پزشکی از تلاش‌های ارزشمند علی متکی مدیریت روابط عمومی دانشگاه علوم پزشکی استان گلستان در اطلاع‌رسانی و آگاهی بخشی در نبرد با ویروس منحوس کرونا فدردانی کرد.

در بخشی از این تقدیر نامه دکتر سعید نمکی آمده است: اکنون سالی مملو از خاطرات و مخاطرات را پشت سر گذاشته‌ایم و اگر نبود لطف و عنایت خداوند بزرگ و همفکری و همراهی مدافعان سلامت در همه سطوح و حوزه‌ها موفقیت گران سنگ امروز حاصل نمی‌شد.

مدیرعامل سازمان سیمامنظر و فضای سبز:

سرانه فضای سبز در اسلامشهر به ۹/۸ متر مربع افزایش یافت

اسلامشهر- خبرنگار روزنامه جمهوری اسلامی: مدیرعامل سازمان سیما متظر و فضای سبز اسلامشهرگفت:سرانه فضای سبز در اسلامشهر به ۹/۸ مترمربع افزایش یافته است.

عسگریان در حاشیه مراسم گرامیداشت هفته منابع طبیعی وبمناسبت روز درختکاری و آئین کاشت نهال در اولین باغ زیتون شهری اسلامشهر در شهرک امام حسین(ع)که برگزار گردیدافزود: طرح‌های مهم توسعه فضای سبزدردست اجراست که با حمایت شورای محترم اسلامی وشهردارمحترم شاهد توسعه فضای سبز تا میزان قابل چشمگیری خواهیم بود. وی درمورد باغ زیتون شهری اسلامشهرتصریح کرد:اولین باغ زیتون شهری بمساحت ۱۵هزارمترمربع درجهت افزایش فضای سبز در شهرک امام حسین ع نیان آباد سابق در دست اجراست. شهردار اسلامشهر نیز بابیان اینکه کار مجموعه فضای سبز مصداق کارهای حسنه و از باقیات الصالحات است به بیانات رهبری اشاره کرد و گفت:فرمایشات مقام معظم رهبری در روز درختکاری نشان دهنده اهمیت موضوع درختکاری بعنوان یک سنت حسنه می‌باشد که همه باید نسبت به این موضوع در راستای ترویج فرهنگ درختکاری و حفظ منابع طبیعی، آئین کاشت نهال و روز درختکاری با حضور رئیس دادگستری اسلامشهر، رئیس و اعضای شورای اسلامی شهر،معاون فرماندار،شهردار و سایر مسئولین شهری در اولین باغ زیتون شهری اسلامشهر با غرس نهال توسط حاضرین انجام شد.

فرماندار قرچک تأکید کرد:

ضرورت ارتقای زیرساخت‌های برق قرچک

قرچک-خبرنگار روزنامه جمهوری اسلامی: فرماندار شهرستان قرچک گفت: شرکت توزیع برق استان تهران نسبت به ارتقای زیرساخت‌های برق شهرستان به دلیل استقبال سرمایه‌گذاران از منطقه به خصوص شهرک صنعتی اهتمام ویژه داشته باشد.

خطیبی در دیدار با مدیرعامل شرکت توزیع برق استان تهران، اظهار کرد: در چند سال گذشته اقدامات بی‌بدیلی در حوزه آب و برق رخ داده که به طور متوسط هرساله بیش از ۲۵۰۰ مگاوات ظرفیت تولید برق از طریق احداث نیروگاه‌های حرارتی، تجدیدپذیر، مقیاس کوچک و تولید پراکنده همچنین ارتقای توان واحدهای حرارتی و رفع محدودیت تولید افزایش یافته است.وی گفت: با توجه به استقبال سرمایه گذاران از این منطقه به خصوص شهرک صنعتی همچنین با توجه به استقرار و فعالیت تولیدی صنوف مختلف تهران در قرچک، ارتقای زیرساخت‌های اساسی از جمله برق در این منطقه ضروری است. فرماندار شهرستان قرچک ادامه داد: در قرچک نیز طی سال‌های اخیر با توجه به ساخت مجتمع‌های مسکونی، اقدامات خوبی در راستای برق رسانی به این واحدها انجام گرفته و ما پیش‌بینی می‌کنیم با توجه به مهاجرپذیر بودن این منطقه و قیمت مناسب مسکن نسبت به تهران همچنین رونق شهرک صنعتی، خانوارهای بیشتری در قرچک سکونت یابند که با این وجود ارتقای زیرساخت برق امری ضروری است. خطیبی بیان کرد: به منظور تأمین و پایداری برق واحدهای شهرک صنعتی قرچک و برای احداث پست ۶۳ کیلوولت پیگیری‌های متعدد انجام گرفته و شرکت برق نیز اقدامات خوبی داشته است.

مدیرعامل شرکت گاز استان:

طرح پایداری تامین و تاب‌آوری زیرساختهای گاز مشهد در حال اجرا است

مشهد- خبرنگار روزنامه جمهوری اسلامی: مدیرعامل شرکت گاز خراسان رضوی گفت: عملیات اتصال مشهد به خطوط سراسری گاز با هدف افزایش پایداری تامین گاز، تاب‌آوری زیرساختهای مورد نیاز این کلانشهر و ملاحظات پدافند غیرعامل با پیشرفت ۳۵ درصدی درحال اجر است.

حسن افتخاری اهمیت و بزرگی این طرح و لزوم همکاری دیگر دستگاهها از جمله سازمان منابع طبیعی در اجرای آن تأکید و بیان کرد: در صورت صدور مجوزهای لازم این طرح تا پایان سال آتی مورد بهره‌برداری قرا می‌گیرد.وی ادامه داد: شهرستان مشهد با یک میلیون و ۳۰۴ هزار مشترک گاز پس از تهران بیشترین جمعیت مشترک و مصرف‌کننده گاز را در کشور دارد.مدیرعامل شرکت گاز خراسان رضوی گفت: بر این اساس تعداد مشترکان گاز در مشهد به تنهایی از مجموع جمعیت مشترکان گاز ۲۵ استان کشور بیشتر است.وی افزود: گاز مورد نیاز کلانشهر مشهد هم‌اینک از طریق خطوط لوله و منابع گاز مستقر در سرخس واقع در شمال شرق خراسان رضوی تامین می‌شود.افتخاری ادامه داد: عملیات اجرایی خطوط انتقال و تغذیه گاز در مسیر پارچین - سنگ‌بست - مشهد در همین چارچوب ۱۳ مرداد ماه امسال آغاز شد. وی گفت: بهره‌برداری خط انتقال ۳۶ اینچ ملک‌آباد به مشهد نیز در همین راستا علاوه بر تثبیت وضعیت موجود امکان تامین گاز کلانشهر شهر مشهد را از منابع مستقر در جنوب کشور از طریق خط انتقال پارچین - سنگ‌بست فراهم می‌کند.

رونمایی از طرح هنگ امداد طبیعت در استان فارس

شیراز- خبرنگار روزنامه جمهوری اسلامی: آیین رونمایی از طرح هنگ امداد طبیعت و افتتاح واحد مدیریت فناوری اداره کل منابع طبیعی و آبخیزداری فارس برگزار شد.

استاندار فارس در این مراسم با بیان اینکه منابع طبیعی و محیطزیست بستر حیات بشر است گفت: یکی از شاخصه‌های اصلی در زمینه توسعه پایدار چگونگی وضعیت منابع طبیعی و محیطزیست است و معنای دقیق و درست توسعه پایدار منطبق بر محیطزیست و منابع طبیعی محقق می‌گردد. رحیمی افزود: برای داشتن سرزمینی پیشرو، بالنده و رو به رشد توجه به منابع طبیعی یکی از اولویت‌های اساسی ما خواهد بود.استاندار فارس در ادامه با اشاره به چالش‌های پیش رو در عرصه‌های منابع طبیعی استان گفت: آتش‌سوزی، خشکسالی‌های اخیر، استفاده بی‌رویه از اراضی ملی، بروز آفات و بیماریها و تعرض و تصرفات افراد سودجو از جمله چالش‌های اصلی در حوزه منابع طبیعی است.مدیر کل منابع طبیعی و آبخیزداری فارس نیز در این مراسم با اشاره به رونمایی از هنگ امداد طبیعت و نیز افتتاح واحد مدیریت فناوری برای نخستین بار در استان فارس و کشور گفت: این طرح‌ها در راستای انجام بهتر وظایف سازمانی در جهت چابک سازی و نیز افزایش سرعت و دقت در حفاظت، احیاء، اصلاح، توسعه و بهره‌برداری بهینه از منابع طبیعی و همچنین کاهش هزینه‌ها و افزایش دقت خواهد بود. صمد نژاد افزود: با احصای چالش‌های حوزه منابع طبیعی نقشه راه توسعه منابع طبیعی نگاشته شد. وی در ادامه با اشاره به افتتاح واحد مدیریت فناوری در اداره کل منابع طبیعی و آبخیزداری فارس گفت: در این واحد با استفاده از تصاویر ماهواره‌ای که هر هفته به روز می‌شوند، اقدامات اجرایی حوزه منابع طبیعی رصد و پایش می‌شود و بر این اساس حفاظت از عرصه‌های ملی با دقت و سرعت بسیار بالاتری صورت خواهد گرفت.مدیر کل منابع طبیعی و آبخیزداری فارس اظهار داشت: با نظارت کاملی که توسط نیروهای متخصص و نخبه واحد مدیریت فناوری بر روی عرصه‌ها صورت خواهد گرفت، دست سودجویان از این عرصه‌ها کوتاه و سطح تخریب و تصرفات احتمالی بشدت کاهش خواهد یافت.

قدردانی وزارت نیرو از شرکت گاز خراسان رضوی

مشهد- خبرنگار روزنامه جمهوری اسلامی: معاون وزیر نیرو در امور برق و انرژی با ارسال پیامی از اهتمام شرکت گاز خراسان رضوی برای سوخت رسانی به نیروگاه‌های این استان در زمستان ۱۳۹۹ تشکر و قردانی کرد.

در این پیام که توسط مهدی علومی، معاون برنامه‌ریزی و تحقیقات شرکت برق منطقه‌ای خراسان به مهندس افتخاری اهدا شد آمده است:"بدینوسیله از اهتمام شایسته و ارزشمند جنابعالی و همکاران محترم آن شرکت برای سوخت رسانی به نیروگاه‌های استان خراسان رضوی جهت گذر از پیک زمستان ۱۳۹۹ و تامین برق مطمئن و پایدار برای مردم شریف آن استان تشکر و قدردانی می‌نمایم.

از درگاه خداوند متعال موفقیت روزافزون جنابعالی را برای خدمت بیشتر به مردم شریف در نظام مقدس جمهوری اسلامی ایران، ظل توجهات حضرت ولی عصر(عج) و منویات رهبری مسئلت دارم.

معاون برنامه‌ریزی و سرمایه انسانی شهرداری قم:

۸۱ درصد بودجه شهرداری قم محقق شد

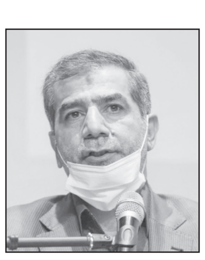

قم- خبرنگار روزنامه جمهوری اسلامی: معاون برنامه‌ریزی و سرمایه انسانی شهرداری قم از تحقق ۸۱ درصدی بودجه شهرداری خبرداد.

محسن رنجبر در جلسه شورای معاونین شهرداری قم با اشاره به عملکرد بودجه‌ای ۱۱ ماهه شهرداری قم، اظهار داشت: وضعیت پیشرفت فیزیکی برنامه‌ای و عملیاتی بودجه شهرداری حکایت از تحقق ۸۱ درصد بودجه را دارد که تا پایان امسال پیش‌بینی تحقق بیش از ۹۰ درصدی آن را داریم.معاون برنامه‌ریزی و سرمایه انسانی شهرداری قم افزود: تلاش ما این است در مدت زمان باقی مانده به پایان سال ۹۹، تفریغ بودجه‌ای مناسب داشته باشیم تا اجرای طرح‌های مختلف عمرانی در شهرداری مناطق و سازمان‌ها دنبال شود.رنجبر با بیان اینکه اختصاص ردیف‌های بودجه‌ای مورد نیاز برای تسریع در اجرای طرح‌های شهری در اولویت برنامه‌ها قرار دارد، گفت: این مهم با همکاری شورای شهر دنبال می‌شود و امیدواریم به نتیجه مثبت مورد نظر در بودجه دست یابیم.

◆

آمادگی بیش از ۵هزار نفر از نیروی انتظامی استان سمنان برای فعالیت در طرح نوروزی

سمنان- خبرنگار روزنامه جمهوری اسلامی: فرمانده نیروی انتظامی استان سمنان از آمادگی بیش از ۵هزار نفر از نیروهای پلیس این استان در طرح نوروزی پلیس خبر داد و افزود: پلیس آمادگی ۱۰۰درصدی برای اجرای طرح‌ها را دارد و تمامی طرح‌ها به صورت کامل اجرا خواهد شد.

حسنی افزایش ۴درصدی کشف سرقت‌ها،کشف ۵۶باند سرقت،شناسایی و دستگیری مجرمان ۱مورد سرقت مسلحانه در کمتر از ۴۸ساعت،کاهش۵۱درصدی وقوع تصادفات درون شهری و برون شهری را بخشی از فعالیت‌های نیروی انتظامی استان سمنان در سال۹۹ذکر کرد.وی در ادامه، انهدام ۷۶باند قاچاق مواد مخدر،کشف بیش از ۹۵درصد از جرائم سایبری و دستگیری بیش از ۲۷۷مجرم سایبری را بخش دیگری از فعالیت‌های پلیس استان سمنان عنوان کرد.فرمانده نیروی انتظامی استان سمنان از برقراری ۵۳۶ هزار و ۸۷۷ مورد تماس با پلیس ۱۱۰ خبر داد و گفت:میزان تماس‌ها نسبت به سال گذشته ۱۵درصد افزایش داشته است و ۴۷ درصد از تماس‌ها عملیاتی شده است.حسنی،تشکیل یگان تکاوری در استان و راه‌اندازی یگان پهبادی در استان سمنان را از دیگر اقدامات مهم نیروی انتظامی استان سمنان درسال ۹۹ عنوان کرد.

«آگهی تحدید حدود عمومی»

پیرو آگهی تحدید حدود شماره ۱۳۹۹/۱۱۱/۱۴۶۳۷ مورخ ۱۳۹۹/۷/۶ برابر ماده ۱۴ قانون ثبت و ماده ۹۹ آئین‌نامه قانون ثبت املاک فهرست پلاکهای مورد تحدید واقع در بخش سه بوشهر، برازجان بشرح ذیل آگهی می‌گردد.

۱ - پلاک ۲۹۵۳/۲ آقای جعفر شعبانی‌پور ششدانگ یک قطعه زمین مزروعی معروف به علی جانی به مساحت ۳۸۰۸۰/۹۲ مترمربع واقع در اراضی روستای بارگاهی برازجان بخش سه بوشهر

۲ - پلاک ۳۱۱۹/۲ آقای ناصر هوشمندنژاد ششدانگ یک قطعه زمین مزروعی معروف به رول‌برج کهنه به مساحت ۳۰۰۵۰/۲ مترمربع واقع در اراضی روستای قراولخانه برازجان بخش سه بوشهر

در روز ۱۴۰۰/۱/۲۵

۳ - پلاک ۳۲۰۷ آقای محمدعلی نیکنام ششدانگ یک قطعه زمین مزروعی مشهور به قلات به مساحت ۵۲۵۷ مترمربع واقع در اراضی روستای جمغاری برازجان بخش سه بوشهر

۴ - پلاک ۳۲۵۷ آقای سبزعلی امینی ششدانگ یک قطعه زمین کشاورزی و مزروعی مشهور و معروف به پلنگی و گردنه گرگی به مساحت ۶۹۷۲/۴۶ مترمربع واقع در روستای ناخا برازجان بخش سه بوشهر

در روز ۱۴۰۰/۱/۳۰

۵ - پلاک ۱ فرعی از ۳۷۳۸ آقایان اضغر خلیجی و غلامرضا جعفری و محمد جعفری و خانم شیرین آذر ششدانگ یک قطعه زمین مزروعی آبی به انضمام یک حلقه چاه آب معروف به مرادی به مساحت ۲۰۱۶۷۶/۴۵ واقع در شهر برازجان بخش سه بوشهر.

۶ - پلاک ۳۷۴۰ آقایان اضغر خلیجی و محمد جعفری و غلامرضا جعفری و خانم شیرین آذر ششدانگ یک قطعه زمین مزروعی مشهور به انبار به مساحت ۱۳۷۳۱۶/۸۴ مترمربع واقع در اراضی روستای بنداروز برازجان بخش سه بوشهر

۷ - پلاک ۱ فرعی از ۵۰۷۰ آقایان نواز مالکی و بهرام مالکی ششدانگ یک قطعه زمین مزروعی معروف به جازیره به مساحت ۱۳۶۱۶۸/۹۶ مترمربع واقع در روستای گزبلند برازجان بخش سه بوشهر.

۸ - پلاک ۲ فرعی از ۵۰۷۰ آقایان نواز مالکی و بهرام مالکی ششدانگ یک قطعه زمین مزروعی معروف به جازیره به مساحت ۱۲۲۲۹۱ مترمربع واقع در اراضی روستای گزبلند برازجان بخش سه بوشهر.

در روز ۱۴۰۰/۲/۱

۹ - پلاک ۸۰۰۲ آقای وحید صالحی ششدانگ یک قطعه زمین مزروعی {دیم} به مساحت ۵۲۰۰۰ مترمربع واقع در اراضی شهر برازجان بخش سه بوشهر.

در روز ۱۴۰۰/۲/۴

حدود املاک مندرج در این آگهی از ساعت ۸ صبح شروع خواهد شد. لذا از صاحبان املاک و مجاورین دعوت می‌شود در روز و ساعت تعیین شده در محل حاضر باشند و چنانچه هر یک از صاحبان املاک حضور نداشته باشند ملک آنها مطابق ماده ۱۵ قانون ثبت با حدود اظهار شده از طرف مجاورین تحدید حدود خواهد شد. واخواهی نسبت به حدود ارتفاقی برابر ماده بیست قانون ثبت از تاریخ تحدید حدود بمدت ۳۰ روز پذیرفته خواهد شد. ضمناً معترض مکلف است طبق تبصره ماده واحده تعیین تکلیف پرونده‌های معترض ثبتی ظرف مدت یکماه از تاریخ تسلیم اعتراض به اداره ثبت اسناد دادخواست خود را به مراجع قضایی تقدیم نماید والا حق او ساقط خواهد شد. م. الف ۱۰۱۴

تاریخ انتشار: ۱۳۹۹/۱۲/۲۳

مهرداد پرنیان‌خوی
رئیس واحد ثبتی اداره ثبت اسناد و املاک برازجان

آگهی ابلاغ اتهام

دانشگاه علوم پزشکی و خدمات بهداشتی درمانی آبادان
هیأت بدوی رسیدگی به تخلفات اداری کارمندان

نظر به اینکه پرونده اتهامی فرد مشروحه ذیل به اتهام غیبت غیر موجه به صورت متوالی دراین هیات تحت بررسی می باشد ، لذا به علت عدم دسترسی به آنان ، طق تبصره ماده ۷۳ قانون آیین دادرسی دادگاه های عمومی وانقلاب (درامور مدنی) به نامبرده ابلاغ می گردد تا هرگونه دفاع یا مدرکی دال بر رد اتهام خود دارند ، حداکثر ظرف مدت ۱۰ روز از تاریخ انتشار این آگهی به دفتر هیات تخلفات به نشانی ستاد دانشکده ارائه نمایند. در غیر این صورت این هیات برابر مقررات اقدام به صدور رای خواهد نمود.

ردیف	نام ونام خانوادگی	پست سازمانی	محل خدمت
۱	خانم کوثر ثامری	ماما	مرکز آموزشی درمانی شهید بهشتی آبادان

رئیس هیات بدوی رسیدگی به تخلفات اداری کارمندان
دانشکده علوم پزشکی و خدمات بهداشتی و درمانی آبادان

آگهی دعوت مجمع عمومی فوق‌العاده صاحبان سهام شرکت تولیدی خوشخواب (سهامی خاص) ثبت شده به شماره ۳۰۳ و شناسه ملی ۱۰۱۰۰۳۲۲۶۰۰

بدینوسیله از کلیه صاحبان سهام و یا نمایندگان قانونی شرکت تولیدی خوشخواب (سهامی خاص) به شماره ثبت ۳۰۳ و شناسه ملی ۱۰۱۰۰۳۲۲۶۰۰ دعوت بعمل می‌آید تا در جلسه مجمع عمومی فوق‌العاده این شرکت که در ساعت ۹ صبح روز دوشنبه ۱۴۰۰/۰۱/۱۶ در محل قانونی شرکت واقع در قزوین شهر صنعتی البرز بلوار قدس بلوار امیرکبیرغربی خیابان ابوریحان بیرونی جنب پست برق کدپستی ۳۴۳۱۹۶۳۹۷۱ شرکت تولیدی خوشخواب تشکیل می‌گردد؛ حضور بهم رسانند.

دستور جلسه:

افزایش سرمایه شرکت از محل مطالبات نقدی حاصل شده

هیئت مدیره شرکت تولیدی خوشخواب (سهامی خاص)

آگهی دعوت سهامداران شرکت حضور (سهامی خاص) ثبت شده به شماره ۱۱۶۳ به شناسه ملی ۱۰۸۶۱۳۷۹۰۲۰ جهت تشکیل مجمع عمومی عادی سالیانه.

بدینوسیله از کلیه سهامداران شرکت دعوت می شود تا در جلسه مجمع عمومی عادی سالیانه شرکت که در ساعت ۱۰ صبح مورخ ۱۴۰۰/۱/۲۸ در محل قانونی شرکت واقع در ساوه، شهر صنعتی کاوه، خیابان سوم، پلاک ۳۴ (کدپستی: ۳۹۱۴۳۵۴۹۳۱ تلفن: ۴۲۳۴۲۵۷۱-۰۸۶) تشکیل می گردد حضور به هم رسانند.

دستور جلسه: ۱-رسیدگی و اتخاذ تصمیم در خصوص ترازنامه و صورتهای مالی سال ۱۳۹۹ ۲- انتخاب مدیران و اعضای هیئت مدیره ۳- انتخاب بازرسین ۴- سایر موارد

هیئت مدیره شرکت

آگهی مناقصه عمومی مرحله دوم - نوبت دوم

شهرداری بندرماهشهر به استناد موافقت شماره ۴۳/ش مورخ ۹۹/۱/۲۷ شورای اسلامی شهر در نظر دارد یک دستگاه کامیون بنز ۶ چرخ را با رعایت تشریفات قانونی و آگهی مناقصه خریداری نماید.

۱ - اسناد مناقصه از مورخ ۹۹/۱۲/۲۶ تا پایان وقت اداری مورخ ۱۴۰۰/۱/۱۸ در مقابل پرداخت مبلغ ۱/۵۰۰/۰۰۰ ریال (غیرقابل استرداد) به حساب سیبا ۰۱۰۵۲۹۳۴۸۲۰۰۰ نزد بانک ملی شعبه شهرداری تسلیم و پاکت در مورخ ۱۴۰۰/۱/۲۱ به امور قراردادهای شهرداری تحویل می‌گردد. بازگشایی پاکت‌ها مورخ ۱۴۰۰/۱/۲۳ می‌باشد.

۲ - مبلغ اولیه کار ۱۶/۴۵۰/۰۰۰/۰۰۰ ریال می‌باشد که پیشنهاددهنده باید ۵٪ قیمت پایه (۸۲۲/۵۰۰/۰۰۰ ریال) را به عنوان سپرده شرکت در مناقصه به حساب سیبا شماره ۰۱۰۵۲۹۴۱۶۷۰۰۳ بانک ملی ایران به نام شهرداری بندرماهشهر بصورت نقد یا ضمانتنامه بانکی ضمیمه پیشنهاد خود ارائه نماید.

۳ - شهرداری در رد یا قبول یک یا کلیه پیشنهادات مختار است.

۴ - هزینه نشر آگهی به عهده برنده مناقصه می‌باشد.

۵ - شرکت‌کنندگان باید دارای کداقتصادی دوازده رقمی (TIN) باشند.

۶ - متقاضیان می‌توانند جهت کسب اطلاعات بیشتر در ساعات اداری با شماره تلفن ۱۶-۰۶۱۵۲۳۳۹۱۱۴ تماس و یا به آدرس www.mahshahr.ir حاصل نمایند.

امور قراردادهای شهرداری بندرماهشهر

آگهی موضوع ماده ۳ قانون تعیین وضعیت ثبتی و اراضی ساختمانهای فاقد سند رسمی

برابر آراء هیات موضوع قانون تعیین تکلیف وضعیت ثبتی و اراضی ساختمانهای فاقد سند رسمی مستقر در واحد ثبت مریوان تصرف مالکانه و بلامعارض متقاضیان محرز گردیده است . لذا مشخصات متقاضیان و املاک مورد تقاضا به شرح زیر به منظور اطلاع عموم در دو نوبت به فاصله ۱۵ روز آگهی می شود درصورتی که اشخاص نسبت به صدور سند مالکیت متقاضیان اعتراضی داشته باشند میتوانند از تاریخ انتشار اولین آگهی به مدت دو ماه اعتراض خود را به اداره ثبت اسناد و املاک محل تسلیم و پس از اخذ رسید ظرف مدت یک ماه از تاریخ تسلیم اعتراض دادخواست خود را به مراجع قضایی تقدیم نماید.

بخش ۱۲ ژاورود

۱. آقای کیکاوس چاوشی فرزند عبدالکریم شماره شناسنامه ۲۳۶۷ و به شماره ملی ۶۴۶۹۳۶۶۵۸۹ در ششدانگ یک قطعه باغ به مساحت ۲۱۸۳/۱۵ متر مربع پلاک فرعی ۱۳۳۶ از ۱۴ اصلی

بخش ۲۱ اورامان

۲. آقای محمد صفایی فرزند علی شماره شناسنامه ۸۸۱ و به شماره ملی ۶۴۶۸۸۵۸۸۱ در ششدانگ یک قطعه زمین زراعتی آبی به مساحت ۱۴۴۹۹ متر مربع پلاک فرعی از ۲ اصلی

بخش ۲۴ مریوان

۳. خانم سهیلا فتاحی فرزند یونس شماره شناسنامه ۱۸۲۱ و به شماره ملی ۳۲۳۰۵۸۱۸۸۱ در ششدانگ یک باب خانه و به مساحت ۲۸/۱۰ متر مربع پلاک فرعی ۳۰۳۹۱ از یک اصلی

۴. خانم سهیلا فتاحی فرزند یونس شماره شناسنامه ۱۸۲۱ و به شماره ملی ۳۲۳۰۵۸۱۸۸۱ در ششدانگ یک باب خانه و به مساحت ۹۹/۹۳ متر مربع پلاک فرعی ۳۰۳۹۱ از یک اصلی

۵. آقای رامین شعبانی فرزند عبدالله شماره شناسنامه - و به شماره ۳۸۱۰۵۵۸۷۵۳ در ششدانگ یک باب خانه به مساحت ۱۰۳/۲۵ متر مربع پلاک فرعی ۳۶۵ از یک اصلی

۶. آقای اسماعیل بادپا فرزند محمد امین شماره شناسنامه ۱ و به شماره ملی ۳۸۲۱۲۳۳۱۳۳ در ششدانگ یک باب خانه به مساحت ۱۳۷/۶۱ متر مربع پلاک فرعی از یک اصلی

۷. آقای محمد حسن جافری فرزند یدالله شماره شناسنامه ۸۸۸۸ و به شماره ملی ۴۹۶۸۹۸۹۲۵۳ در ششدانگ یک باب خانه به مساحت ۱۶۵/۶ متر مربع پلاک فرعی از یک اصلی

۸. آقای محمد علی احمدی فرزند محمد حسین شماره شناسنامه ۲۰۱۵ و به شماره ملی ۳۸۲۰۰۰۱۹۷۸۲ در ششدانگ یک باب دکان و به مساحت ۲/۹۸ متر مربع پلاک فرعی از یک اصلی

۹. آقای محمد علی احمدی فرزند محمد حسین شماره شناسنامه ۲۰۱۵ و به شماره ملی ۳۸۲۰۰۰۱۹۷۸۲ در ششدانگ یک باب دکان و به مساحت ۱۲/۴۰ متر مربع پلاک فرعی از یک اصلی

۱۰. آقای شاهو اختر فرزند عبدالله شماره شناسنامه ۸۶۲ و به شماره ملی ۶۴۶۹۰۵۶۴۲۳ در ششدانگ یک باب دکان و به مساحت ۲۱/۷۰ متر مربع پلاک فرعی از یک اصلی

۱۱. آقای جمشید خدا دوست فرزند قربان شماره شناسنامه ۱۲۴۱ و به شماره ملی ۳۸۲۰۰۱۱۹۷۸ در ششدانگ یک باب خانه و به مساحت ۱۲۵/۵۵ متر مربع پلاک فرعی از یک اصلی

۱۲. آقای ئاوات شیروانی فرزند احمد شماره شناسنامه ۱۱ و به شماره ملی ۳۸۲۱۴۵۷۶۵۱ در ششدانگ یک باب خانه و به مساحت ۹۶/۸۰ متر مربع پلاک فرعی از یک اصلی

۱۳. آقای محمود ابراهیمی فرزند محمد رشید شماره شناسنامه ۴۱۴ و به شماره ملی ۳۸۲۰۲۴۸۸۱۱ در مقدار دو دانگ از ششدانگ یک باب خانه و دکان به مساحت ۱۴۵/۶۵ متر مربع پلاک فرعی از یک اصلی

۱۴. آقای احمد ابراهیمی فرزند محمد رشید شماره شناسنامه ۴۱۳ و به شماره ملی ۳۸۲۰۲۴۸۸۰۳ در مقدار نیم دانگ از ششدانگ یک باب خانه و دکان به مساحت ۱۴۵/۶۵ متر مربع پلاک فرعی از یک اصلی

۱۵. آقای محمد امین رسولی فرزند کریم شماره شناسنامه ۵۳۹ و به شماره ملی ۳۸۲۰۲۸۵۸۴۹ در مقدار سه دانگ از ششدانگ یک باب خانه و دکان به مساحت ۱۴۵/۶۵ متر مربع پلاک فرعی از یک اصلی

۱۶. آقای ساریه ابراهیمی فرزند قادر شماره شناسنامه - و به شماره ملی ۳۸۱۰۹۱۸۷۵۱ در مقدار نیم دانگ از ششدانگ یک باب خانه و دکان به مساحت ۱۴۵/۶۵ متر مربع پلاک فرعی از یک اصلی

۱۷. آقای سالار شریفی فرزند نجمه الدین شماره شناسنامه ۵۰۴ و به شماره ملی ۶۴۶۹۲۲۴۵۷۳۰ در ششدانگ یک باب خانه و به مساحت ۷۴/۶۵ متر مربع پلاک فرعی از یک اصلی

۱۸. آقای انور صالحی فرزند محمد سعید شماره شناسنامه ۱ و به شماره ملی ۳۸۲۱۲۳۵۴۰۳ در ششدانگ یک باب خانه و به مساحت ۱۵۰ متر مربع پلاک فرعی ۵۱۲ اصلی

۱۹. خانم شنه مصطفی محمد امین فرزند مصطفی شماره شناسنامه - و به شماره ملی ۳۸۱۰۶۸۳۷۶۰ در ششدانگ یک باب خانه و به مساحت ۹۲/۹۰ متر مربع پلاک فرعی ۳ از ۵۲۴ اصلی

۲۰. خانم احترام غفوری فرزند عبدالواحد شماره شناسنامه ۲۹۵ و به شماره ملی ۶۴۶۹۵۷۶۳۲۱ در ششدانگ یک باب خانه و به مساحت ۱۲۵/۲۳ متر مربع پلاک فرعی ۵۲۴ اصلی

۲۱. آقای محمد سیوان عزیزی فرزند ناصر شماره شناسنامه ۱۷۳ و به شماره ملی ۳۸۲۱۱۳۸۱۴۹ در ششدانگ یک باب خانه و به مساحت ۷۴/۹۶ متر مربع پلاک فرعی ۵۲۴ اصلی

۲۲. آقای صالح کریمی فرزند رحمن شماره شناسنامه ۱۰۲۰ و به شماره ملی ۶۴۶۹۵۰۴۴۷۷ در ششدانگ یک باب خانه و به مساحت ۲۰۳/۳۰ متر مربع پلاک فرعی ۵۲۴ اصلی

۲۳. خانم نگین آلتونی فرزند جبار شماره شناسنامه ۱۹۶ و به شماره ملی ۶۴۶۸۸۹۴۳۲۸ در سه دانگ از ششدانگ یک باب خانه و به مساحت ۱۲۰ متر مربع پلاک فرعی ۵۲۴ اصلی

۲۴. آقای یاسین ابراهیمی فرزند محمد صادق شماره شناسنامه ۴۰۵ و به شماره ملی ۶۴۶۹۱۹۶۴۳۸ در سه دانگ از ششدانگ یک باب خانه و به مساحت ۱۲۰ متر مربع پلاک فرعی ۵۲۴ اصلی

۲۵. آقای عمر مرادی فرزند احمد شماره شناسنامه ۹۳ و به شماره ملی ۳۸۲۰۱۴۶۱۴۸ در ششدانگ یک باب دکان و به مساحت ۳۲/۹۰ متر مربع پلاک فرعی ۵۲۴ اصلی

۲۶. آقای سید وریا امینی فرزند سید محمد شماره شناسنامه ۶۹۸ و به شماره ملی ۳۸۲۰۲۰۴۰۲۴ در مقدار دو دانگ از ششدانگ یک قطعه زمین زراعتی آبی و به مساحت ۵۳۵۸ متر مربع پلاک فرعی ۵۴۲ اصلی

۲۷. آقای سید عطا امینی فرزند سید محمد شماره شناسنامه ۵۹۹ و به شماره ملی ۳۸۲۰۲۰۲۹۲۷ در مقدار دو دانگ از ششدانگ یک قطعه زمین زراعتی آبی و به مساحت ۵۳۵۸ متر مربع پلاک فرعی ۵۴۲ اصلی

۲۸. آقای سید هیوا امینی فرزند سید محمد شماره شناسنامه ۶۰۰ و به شماره ملی ۳۸۲۰۲۰۲۹۳۵ در مقدار دو دانگ از ششدانگ یک قطعه زمین زراعتی آبی و به مساحت ۵۳۵۸ متر مربع پلاک فرعی ۵۴۲ اصلی

۲۹. آقای حسین احمد زاده فرزند محمد امین شماره شناسنامه ۶۲ و به شماره ملی ۳۸۲۰۹۳۶۴۸۳ در مقدار سه دانگ از ششدانگ یک قطعه زمین زراعتی دیم و به مساحت ۳۸۵۰/۶۸ متر مربع پلاک فرعی ۵۶۶ اصلی

۳۰. آقای محمد احمدزاده فرزند محمد امین شماره شناسنامه ۴۰ و به شماره ملی ۳۸۲۰۹۳۶۲۶۲ در سه دانگ از ششدانگ یک قطعه زمین زراعتی آبی و به مساحت ۳۸۵۰/۶۸ متر مربع پلاک فرعی ۵۶۶ اصلی

۳۱. آقای صلاح جعفر پور فرزند انور شماره شناسنامه ۲۲۸ و به شماره ملی ۳۸۲۱۱۲۵۵۲۷ در ششدانگ یک قطعه باغ و به مساحت ۲۵۰۰ متر مربع پلاک فرعی ۵۷۸ اصلی

۳۲. آقای فایق ایمامی فرزند محمد امین شماره شناسنامه ۵۲۵ و به شماره ملی ۳۸۲۰۰۸۸۱۸۰ در ششدانگ یک قطعه زمین زراعتی دیم و به مساحت ۳۶۴۰/۴۵ متر مربع پلاک فرعی ۵۸۰ اصلی

۳۳. آقای ناصر تاب فرزند علی شماره شناسنامه ۱۱۳۸ و به شماره ملی ۳۸۲۰۳۵۷۱۰۶ در مقدار سه دانگ از ششدانگ یک قطعه زمین زراعتی دیم و به مساحت ۱۴۹۵۸/۱۳ متر مربع پلاک فرعی ۵۸۳ اصلی

۳۴. آقای کیکاوس تاب فرزند علی شماره شناسنامه ۲۲ و به شماره ملی ۳۸۲۱۲۰۰۰۸۱ در مقدار سه دانگ از ششدانگ یک قطعه زمین زراعتی دیم و به مساحت ۱۴۹۵۸/۱۳ متر مربع پلاک فرعی ۵۸۳ اصلی

۳۵. آقای ادریس محمدی فرزند محمد رحیم شماره شناسنامه ۲۶۱ و به شماره ملی ۳۸۲۰۲۶۳۴۰۳ در ششدانگ یک قطعه زمین زراعتی دیم و به مساحت ۲۴۰۱/۴۷ متر مربع پلاک فرعی ۵۸۸ اصلی

۳۶. آقای محمد علی رحمتیان فرزند محمد رحیم شماره شناسنامه ۲۷۸ و به شماره ملی ۳۸۲۰۵۹۸۶۲۶ در ششدانگ یک قطعه زمین زراعتی آبی و به مساحت ۴۲۵۸/۹۹ متر مربع پلاک فرعی ۶۴۲ اصلی

۳۷. آقای شاهو دژکامی فرزند محمود شماره شناسنامه ۱ و به شماره ملی ۳۸۲۱۳۰۶۷۷۷ در ششدانگ یک قطعه زمین زراعتی آبی و به مساحت ۴۱۶۵/۸۹ متر مربع پلاک فرعی ۶۶۴ اصلی

۳۸. خانم حفسه هدایت زاده فرزند سید هدایت شماره شناسنامه - و به شماره ملی ۳۸۱۰۱۰۸۶۲۶ در ششدانگ یک قطعه زمین زراعتی دیم و به مساحت ۷۴۹۶/۹ متر مربع پلاک فرعی ۶۵۱ اصلی

۳۹. آقای یوسف رحیم احمدی فرزند ابوبکر شماره شناسنامه ۶۸ و به شماره ملی ۳۸۲۱۴۳۹۴۹۱ در ششدانگ یک قطعه زمین زراعتی دیم و به مساحت ۲۵۰۵/۳۲ متر مربع پلاک فرعی ۵۷۸ اصلی

۴۰. آقای جمال عادل فرزند عبدالله شماره شناسنامه ۷۴۱۳ و به شماره ملی ۳۲۳۰۶۵۲۰۱۰ در ششدانگ یک قطعه زمین زراعتی آبی و به مساحت ۲۴۸۷/۵۶ متر مربع پلاک فرعی ۶۶۲ اصلی

۴۱. آقای احمد ایزدی فرزند عبدالله شماره شناسنامه ۲۷۶ و به شماره ملی ۳۸۲۰۲۰۷۶۵۱ در ششدانگ یک قطعه زمین زراعتی آبی و به مساحت ۷۳۹۹/۹۳ متر مربع پلاک فرعی ۶۶۳ اصلی

۴۲. آقای احمد ایزدی فرزند عبدالله شماره شناسنامه ۲۷۶ و به شماره ملی ۳۸۲۰۲۰۷۶۵۱ در ششدانگ یک قطعه زمین زراعتی و به مساحت ۱۵۵۹۴/۸۵ متر مربع پلاک فرعی ۶۶۳ اصلی

۴۳. آقای احمد ایزدی فرزند عبدالله شماره شناسنامه ۲۷۶ و به شماره ملی ۳۸۲۰۲۰۷۶۵۱ در ششدانگ یک قطعه زمین زراعتی دیم و به مساحت ۱۰۰۱۹/۳۹ متر مربع پلاک فرعی ۶۶۳ اصلی

۴۴. آقای احمد ایزدی فرزند عبدالله شماره شناسنامه ۲۷۶ و به شماره ملی ۳۸۲۰۲۰۷۶۵۱ در ششدانگ یک قطعه زمین زراعتی آبی و به مساحت ۶۶۲۴/۳۸ متر مربع پلاک فرعی ۶۶۳ اصلی

۴۵. آقای احمد ایزدی فرزند عبدالله شماره شناسنامه ۲۷۶ و به شماره ملی ۳۸۲۰۲۰۷۶۵۱ در ششدانگ یک قطعه زمین زراعتی و به مساحت ۷۳۸۰/۵۲ متر مربع پلاک فرعی ۶۶۳ اصلی

۴۶. آقای احمد ایزدی فرزند عبدالله شماره شناسنامه ۲۷۶ و به شماره ملی ۳۸۲۰۲۰۷۶۵۱ در ششدانگ یک قطعه زمین زراعتی آبی و به مساحت ۲۰۹۸۸/۲۰ متر مربع پلاک فرعی ۶۶۳ اصلی

۴۷. آقای محمد ایزدی فرزند عبدالله شماره شناسنامه ۲۷۷ و به شماره ملی ۳۸۲۰۲۰۷۶۶۱ در ششدانگ یک قطعه زمین زراعتی آبی و به مساحت ۶۴۸۸ متر مربع پلاک فرعی ۶۶۳ اصلی

۴۸. آقای محمد ایزدی فرزند عبدالله شماره شناسنامه ۲۷۷ و به شماره ملی ۳۸۲۰۲۰۷۶۶۱ در ششدانگ یک قطعه زمین زراعتی آبی و به مساحت ۲۴۹۲۶ متر مربع پلاک فرعی ۶۶۳ اصلی

۴۹. آقای مهدی حیدرزاده فرزند مجید شماره شناسنامه - و به شماره ملی ۳۸۱۰۰۱۶۱۷۹ در ششدانگ یک قطعه زمین زراعتی دیم و به مساحت ۵۶۵۱/۲۸ متر مربع پلاک فرعی ۸۳۴ اصلی

۵۰. آقای محمد رفیق نوری فرزند توفیق شماره شناسنامه ۷۷۲۴ و به شماره ملی ۳۸۲۰۰۷۷۲۳۵ در ششدانگ یک قطعه زمین زراعتی دیم و به مساحت ۷۶۴۸/۷۰ متر مربع پلاک فرعی از ۸۳۶ اصلی

۵۱. آقای محمد رفیق نوری فرزند توفیق شماره شناسنامه ۷۷۲۴ و به شماره ملی ۳۸۲۰۰۷۷۲۳۵ در ششدانگ یک قطعه زمین زراعتی دیم و به مساحت ۸۷۰۳ متر مربع پلاک فرعی از ۸۳۶ اصلی

۵۲. آقای محمد رفیق نوری فرزند توفیق شماره شناسنامه ۷۷۲۴ و به شماره ملی ۳۸۲۰۰۷۷۲۳۵ در ششدانگ یک قطعه زمین زراعتی دیم و به مساحت ۱۷۸۵۳/۶۰ متر مربع پلاک فرعی از ۸۳۶ اصلی

۵۳. آقای محمد رفیق نوری فرزند توفیق شماره شناسنامه ۷۷۲۴ و به شماره ملی ۳۸۲۰۰۷۷۲۳۵ در ششدانگ یک قطعه زمین زراعتی دیم و به مساحت ۵۶۹۵۱ متر مربع پلاک فرعی از ۸۳۶ اصلی

۵۴. آقای عزت باغانی فرزند ملا احمد شماره شناسنامه ۱۴۸ و به شماره ملی ۳۸۲۰۹۷۰۷۴۶ در ششدانگ یک قطعه باغ و به مساحت ۸۵۱۵ متر مربع پلاک فرعی ۸۹۳ اصلی

۵۵. آقای بختیار خورند فرزند عبدالرحمن شماره شناسنامه ۷ و به شماره ملی ۳۸۲۱۲۱۱۷۹۲ در ششدانگ یک قطعه باغ و به مساحت ۴۷۶۴ متر مربع پلاک فرعی ۸۹۴ اصلی

۵۶. آقای محمد سلیم قادری فرزند محمد صالح شماره شناسنامه ۲۰۱۹ و به شماره ملی ۳۸۲۰۷۶۶۹۵۲ در ششدانگ یک قطعه زمین زراعتی دیم و به مساحت ۳۳۷۱/۲۰ متر مربع پلاک فرعی ۸۹۴ اصلی

تاریخ انتشار نوبت اول : ۹۹/۱۲/۱۲
تاریخ انتشار نوبت دوم : ۹۹/۱۲/۲۶

رئیس ثبت مریوان نگاری

وزیر صمت:

۵۰ هزار تن مرغ وارد می‌شود

بقیه از صفحه اول

البته با اصرار وزیر جهاد کشاورزی مقرر شده مرغ از کشتارگاه تحویل گرفته شده و به مصرف‌کننده برسد.

وی با اشاره به همکاری وزارت صمت با بسیج اصناف اظهار داشت: پرتقال در میادین میوه و تره بار حدود ۱۲ هزار تومان به فروش می‌رسد، اما در مناطقی مانند نیاوران که سرقفلی مغازه‌ها میلیاردی است و میوه‌ها دست چین می‌شوند، قیمت این محصول به ۲۵ هزار تومان است.به گفته وزیر صنعت، معدن و تجارت برای تنظیم بازار مقرر شده ۵۰ هزار تن مرغ وارد کشور شود.

همچنین در این نشست «سیدکاظم خاوازی» با بیان اینکه در زمینه تولید میوه، تخم مرغ و گوشت مشکلی وجود ندارد و مسئولیت توزیع میوه در بازار، برعهده وزارت جهاد کشاورزی است، گفت: به رؤسای سازمان‌های جهاد کشاورزی استان‌ها ابلاغ شده است تا فضای موردنیاز برای متقاضیان عرضه مستقیم میوه، تامین شود. وزیر جهاد کشاورزی با تأکید بر اینکه در تخم مرغ، مازاد تولید وجود دارد و باید این محصول با قیمت مصوب در بازار عرضه شود، ادامه داد: در ۳ ماه گذشته هیچ عاملی تولید مرغ را تحت تأثیر قرار نداده و براساس برنامه ستاد تنظیم بازار، مرغ تولید شده است. اگر عاملی تولید این محصول را تحت تأثیر قرار دهد، متوجه آن می‌شویم. وی افزایش قیمت مرغ را با میزان تولید آن بدون ارتباط دانست و اظهار کرد: بسیاری از واحدهای بزرگ درحال جمع‌آوری و احتکار مرغ هستند زیرا تصور می‌کردند ارز ۴۲۰۰ تومانی حذف می‌شود.

خاوازی با بیان اینکه قیمت‌گذاری مرغ در برخی استان‌ها باعث هجوم بازار به سمت این استان‌ها شده است، گفت: اختلاف نظری بین وزارت جهاد کشاورزی و صنعت، معدن و تجارت در زمینه محل تحویل مرغ وجود داشت که مقرر شد گوشت تحویلی در کشتارگاه به وزارت صمت تحویل داده شود.

◆

آب سدهای کشور کم شد

آخرین گزارش وضعیت سدهای بزرگ کشور نشان می‌دهد، تا ۲۲ اسفند امسال میزان ذخایر آب در مخزن سدهای کشور به ۲۸ میلیارد و ۱۴۰ میلیون مترمکعب رسیده است.

براساس آمار بهره‌برداری از سدهای مخزنی کشور تا ۲۲ اسفندماه در سال آبی ۱۴۰۰-۱۳۹۹ از مجموع ظرفیت ۵۰.۵ میلیارد مترمکعبی مخازن سدها، ۵۶ درصد مخازن پر شده است.

بر این اساس، به تبع روند کاهشی بارش‌ها، حجم ورودی آب از ابتدای سال آبی ۱۴۰۰-۱۳۹۹ تاکنون برابر با ۱۶ میلیارد و ۴۷۰ میلیون مترمکعب بوده که نسبت به مدت مشابه سال آبی قبل از آن (۲۲ میلیارد و ۴۱۰ میلیون مترمکعب)، بیانگر کاهش ۲۷ درصدی ورودی آب به مخازن سدهای کشور است.این گزارش حاکی است، آخرین وضعیت سدهای کشور نشان می‌دهد که میزان ذخایر آب در مخزن سدها به ۲۸ میلیارد و ۱۴۰ میلیون مترمکعب رسیده که در مقایسه با سال آبی ۹۹-۹۸ (۳۰ میلیارد و ۶۹۰ میلیون مترمکعب) دارای ۸ درصد کاهش است.

براساس این آمار، به تبع میزان ورودی به سدهای کشور، خروجی آب از سدها با کاهش مواجه بوده و تا این مدت ۱۵ میلیارد و ۵۱۰ میلیون مترمکعب خروجی آب از سدهای کشور را شاهد بوده‌ایم، بگونه‌ای که در مقایسه با مدت مشابه سال آبی قبل، از کاهش ۲۴ درصدی برخوردار بوده است.

در همین زمینه معاون راهبری و نظارت بر بهره‌برداری شرکت مهندسی آب و فاضلاب کشور گفت: شرایط بارش‌های کشور امسال خوب نبود و انتظار تفاوتی چندانی هم تا پایان سال آبی جاری نمی‌رود براین اساس احتمال افزایش شهرهای دارای تنش آبی بیشتر می‌شود. حمید رضا کشفی افزود: بارندگی در برخی نقاط کشور تا حدود ۳۰ درصد نسبت به مدت مشابه پارسال کاهش دارد و به این ترتیب در تابستان ۱۴۰۰ با مشکل کم آبی روبرو خواهیم شد و براین اساس تعداد شهرهای دارای تنش آبی به ۲۲۰ تا ۲۵۰ شهر افزایش خواهد یافت.وی ادامه داد: صنعت آب و فاضلاب امسال رویدادهای مهمی را پشت سرگذاشت که مهمترین آن بروز بیماری کرونا بود که ناگزیر میزان مصرف آب کشور را افزایش داد بگونه‌ای که در برخی مناطق تا ۴۰ درصد افزایش مصرف رخ داد. معاون شرکت آبفای کشور خاطرنشان کرد: همین امر سبب شد تلاش برای تامین آب بیشتر شود ضمن آنکه مدیریت مصرف هم اعمال شود که با همراهی مردم این موضوع ممکن شد و توانستیم با کمترین مشکل شرایط را پشت سربگذاریم.

آمادگی برای لغو پروازهای نوروزی

پول بلیت هواپیما به کرونایی‌ها برنمی‌گردد

رئیس سازمان هواپیمایی کشوری اعلام کرد: هر پروازی را مسئولان حوزه بهداشتی از ما بخواهند، لغو می‌کنیم و پول بلیت‌های لغو شده به مردم باز می‌گردد اما اگر مسافری با تست کرونای مثبت پروازش لغو شود، به او بهایی پرداخت نخواهد شد.

تورج دهقان زنگنه در گفت‌وگو با ایسنا، گفت: درحال حاضر تنها برای پروازهای خوزستان محدودیت‌هایی ازسوی ستاد ملی مقابله با کرونا و وزارت بهداشت، درمان و آموزش پزشکی اعلام شده است که شامل اجباری بودن ارائه نتیجه منفی تست PCR ازسوی مسافران است و به دقت بر روند اجرای درست این پروتکل بهداشتی نظارت می‌کنیم.

وی افزود: تاکنون هیچ دستور یا ابلاغیه‌ای ازسوی ستاد ملی مقابله با کرونا یا وزارت بهداشت، درمان و آموزش پزشکی برای محدودیت یا ممنوعیت پروازهای مسافری نیامده است اما اگر در این زمینه مصوبه‌ای داشته باشیم و ابلاغ شود، تابع دستورات هستیم و آن را به سرعت اجرایی خواهیم کرد.

رئیس سازمان هواپیمایی کشوری ادامه داد: تاکنون و براساس پروتکل‌های ابلاغی تنها رعایت محدودیت پذیرش ۶۰ درصدی مسافر در پروازهای داخلی و رعایت الزامات بهداشتی دیگر وظیفه شرکت‌های هواپیمایی است که در این راستا نیز نظارت‌های لازم صورت می‌گیرد.

زنگنه تأکید کرد: در این روزها و ایام نوروز به شدت نظارت‌ها و ارزیابی‌های خود را تشدید می‌کنیم و به هیچ شخص یا شرکتی اجازه تخطی از پروتکل‌های بهداشتی را نمی‌دهیم. اگر ایرلاینی هم مرتکب تخلف شود مانند گذشته و به صورت جدی با او برخورد خواهیم کرد.

احتمال اعمال محدودیت‌های پروازی در ایام نوروز وجود دارد

سخنگوی سازمان هواپیمایی کشوری نیز گفت: با وجودبرنامه‌ریزی‌های صورت گرفته در پروازهای نوروزی، احتمال اعمال محدودیت‌های پروازی مطابق با تصمیم‌های ستاد مقابله با کرونا وجود دارد.

محمد ذبیخش با بیان اینکه ریشه کن شدن کرونا در کشور نیازمند عزم جدی است، افزود: از ابتدای شیوع ویروس کرونا، سازمان هواپیمایی کشوری ارتباط تنگاتنگی با وزارت بهداشت، درمان و آموزش پزشکی کشور و همچنین ستاد مقابله با کرونا داشته و این همکاری‌ها همچنان ادامه دارد و برهمین اساس در بخش ارائه خدمات به مسافران در نوروز ۱۴۰۰ نیز تابع قوانین ستاد مبارزه با کرونا خواهد بود.

وی افزود: چنانچه در اوج سفرهای نوروزی ستاد مبارزه با کرونا به این نتیجه برسد که محدودیت‌های پروازی اعمال شود، علاوه بر استان خوزستان، استان‌های دیگر با محدودیت مواجه خواهند شد.

ذبیخش خاطرنشان کرد: حتی اگر بلیت‌ها پیش فروش شده باشند براساس هماهنگی‌های صورت گرفته شرکت‌های هواپیمایی همه مبلغ بلیت خریداری شده را بدون کسر جریمه به مسافران مسترد خواهند کرد.

سخنگوی سازمان هواپیمایی کشوری با بیان اینکه پاسخگویی به شکایت‌های مردمی به صورت روزانه توسط دفتر نظارت بر فرودگاه‌ها، شرکت‌ها و موسسه‌های هوانوردی سازمان انجام می‌شود، افزود: چنانچه شکایتی ازسوی مسافران مبنی بر اهمال در استرداد بلیتشان وجود دارد می‌توانند مراتب را از طریق پورتال سازمان هواپیمایی کشوری به آدرس www.cao.ir مطرح تا به شکایت آنها در اسرع وقت پاسخ داده شود.

امسال ستاد نوروزی تشکیل نمی‌شود

در عین حال وزیر راه و شهرسازی از آمادگی این وزارتخانه جهت ارایه خدمات در ایام نوروز خبر داد و از مردم نیز درخواست کرد که طی نوروز از سفرهای غیرضروری خودداری کنند.

محمد اسلامی با بیان اینکه امسال برخلاف سال‌های گذشته ستاد نوروزی تشکیل نخواهد شد، اظهار داشت: با وجود اینکه ستادی نخواهیم داشت، اما وزارت راه و شهرسازی آمادگی لازم را برای ترددهایی که در نوروز انجام می‌شود، خواهد داشت.

وی تأکید کرد: باید ظرفیت و مدیریت‌مان را در ایام نوروز در اوج نگه داریم؛ اما با این حال مردم نیز بایستی از انجام سفرهای غیر ضروری خودداری کنند.

اسلامی تصریح کرد: تمامی تمهیداتی که طی پروتکل‌های وزارت بهداشت از طریق قرارگاه عملیاتی و ستادملی مقابله با کرونا ابلاغ شده است، در ایام نوروز رعایت خواهند شد.

وزیر راه و شهرسازی با بیان این‌که مردم را به سفر تشویق نخواهیم کرد؛ اما معتقدیم باید در ایام نوروز کاملا آماده و مهیا برای ارایه خدمات باشیم، اضافه کرد: طی این ایام، تمامی سیستم مدیریت جاده‌ای از قبیل پلیس و هلال احمر و دیگر سازمان‌ها نیز باید آمادگی کامل را داشته باشند تا خدای ناکرده اگر مشکلی برای فردی یا جایی حادث شد، بتوان بطور مطلوب آن را مدیریت و رسیدگی کرد.

طی چهار ماه اخیر اتفاق افتاد؛

کاهش ۲۲ درصدی قیمت‌های پیشنهادی مسکن

روند نزولی قیمت‌های پیشنهادی مسکن در شهر تهران که از اواخر آبان ماه شروع شده کماکان ادامه دارد هرچند سرعت افت قیمت‌ها کند شده است؛ با این حال آخرین آمار به دست آمده از نیمه اول اسفندماه افت ۲۲ درصدی قیمت‌های مورد نظر مالکان طی کمتر از چهار ماه را نشان می‌دهد.

به گزارش ایسنا، به دنبال افت قیمت‌های پیشنهادی فروش مسکن که از اواخر آبان ماه آغاز شده قیمت‌های عرضه کنندگان در شهر تهران طی ۱۵ روز ابتدای اسفندماه نیز با مقداری کاهش مواجه شد. بیشترین نزول قیمت نسبت به اواخر بهمن ماه به ترتیب در منطقه ۲۲ بالغ بر ۶ درصد، منطقه ۴ به میزان ۶ درصد، منطقه ۱۷ بالغ بر ۴ درصد، مناطق ۸، ۹ و ۱۶ هریک به میزان ۲ درصد رخ داده است. از طرف دیگر قیمت مورد نظر مالکان در منطقه ۱۲ بالغ بر ۱۱ درصد، منطقه ۷ بالغ بر ۴ درصد و منطقه ۲۰ به میزان ۲ درصد افزایش نشان می‌دهد. به طور کلی طی نیمه اول اسفندماه ماه در شهر تهران نرخ‌های پیشنهادی عرضه کنندگان مسکن ۱ درصد نسبت به نیمه دوم بهمن ماه با افت مواجه شده است.

اطلاعات به دست آمده از سامانه کیلید حاکی از آن است که قیمت هر متر مربع واحد مسکونی در آگهی‌های منطقه یک در اوایل اسفندماه به ۷۵ میلیون و ۹۳۵ هزار رسیده که کاهش محسوسی نسبت به اواخر بهمن نداشته است. این درحالی است که هفته آخر آبان ماه قیمت‌های پیشنهادی در منطقه یک ۸۱ میلیون و ۶۲۷ هزار تومان بود که نرخهای کنونی در مقایسه با آن مقطع ۷ درصد کاهش نشان می‌دهد.

در منطقه ۵ نیز که همواره بیشترین تعداد معاملات را به خود اختصاص می‌دهد نرخ آگهی‌ها از متری ۴۰ میلیون تومان در اواخر آبان ماه به ۳۸ میلیون تومان رسیده است. قیمت‌های این منطقه در مقایسه با ۱۵ روز دوم بهمن ماه نیز ۱.۵ درصد کاهش یافته است.

همچنین بررسی قیمت آگهی‌ها در منطقه ۴ که معمولا رتبه‌های دوم تا چهارم را از نظر تعداد معاملات دارد نشان دهنده آن است که نرخها از ۵۱ میلیون تومان در هر متر مربع در اواخر آبان به ۴۲ میلیون تومان در اسفندماه رسیده است. این منطقه در ۱۵ روز ابتدای اسفندماه نسبت به ۱۵ روز قبل از آن رتبه دوم افت قیمت پس از منطقه ۲۲ را به میزان ۶ درصد به خود اختصاص داد.

در منطقه ۲ تهران نیز که از نظر تعداد قراردادها در بهمن ماه امسال در جایگاه چهارم قرار داشت قیمت عرضه مسکن از متری ۵۸ میلیون تومان در اواخر آبان ماه به متری ۵۴ میلیون تومان در اوایل اسفندماه رسیده است. قیمت آگهی‌های منطقه ۲ نسبت به نیمه دوم بهمن ماه البته ۱.۱ درصد افزایش نشان می‌دهد.

منطقه ۱۰ نیز جزو مناطق پرتقاضا در بازار مسکن تهران محسوب می‌شود. این منطقه در بهمن ماه رتبه دوم را از نظر تعداد معاملات به خود اختصاص داد. نرخ‌های پیشنهادی مسکن در منطقه ۱۰ از متری ۲۶ میلیون تومان در اواخر بهمن ماه به متری ۲۲ میلیون تومان در نیمه اول اسفندماه رسیده است.

بطور کلی قیمت آگهی‌ها در نیمه اول اسفند نسبت به نیمه دوم بهمن ماه ۱۳۹۹ در ۱۵ منطقه شامل منطقه یک به میزان ۰.۱۲ درصد، منطقه ۴ بالغ بر ۶ درصد، منطقه ۵ به میزان ۱.۲ درصد، منطقه ۸ بالغ بر ۱.۶ درصد، منطقه ۹ به میزان ۱.۷ درصد، منطقه ۱۵ بالغ بر ۱.۶ درصد، منطقه ۱۶ به میزان ۲.۴ درصد، منطقه ۱۹ بالغ بر ۱.۳ درصد، منطقه ۲۱ به میزان ۰.۵ درصد و منطقه ۲۲ بالغ بر ۶.۴ درصد کاهش یافته است.

ازسوی دیگر در هفت منطقه شامل منطقه ۲ به میزان ۱.۱ درصد، منطقه ۶ بالغ بر ۲.۶ درصد، منطقه ۷ به میزان ۴.۲ درصد، منطقه ۱۰ بالغ بر ۲ درصد، منطقه ۱۱ به میزان ۳.۴ درصد، منطقه ۱۲ بالغ بر ۱۱ درصد، منطقه ۱۳ به میزان ۲.۲ درصد قیمتهای پیشنهادی طی نیمه اول اسفند در مقایسه با نیمه دوم بهمن ماه ۱۳۹۹ با افت مواجه شد.

کاهش نرخ‌های پیشنهادی در شرایطی رخ داده که معاملات قطعی براساس آمار بانک مرکزی نه تنها افت نداشته بلکه از آبان ماه تا کنون با حدود ۵ درصد افزایش مواجه شده است؛ بطوری که طبق گزارش بانک مرکزی نرخهای معاملات از ۲۷.۱ میلیون تومان در هر متر مربع در آبان ماه به ۲۸.۴ میلیون تومان در بهمن ماه رسیده است.

از طرف دیگر قیمت‌های پیشنهادی که در کل شهر تهران از آبان ماه به بعد افتهای ۲.۲ درصد، ۱۰ درصد، ۵.۵ درصد و ۵ درصد را تجربه کرده بود در نیمه اول اسفندماه به کاهش ۱ درصدی رسیده است. تمایل برای فروش هم از کاهش ۱۱ درصدی نسبت به نیمه دوم بهمن ماه حکایت دارد. از طرف دیگر آگهی‌های رهن و اجاره در ۱۵ روز ابتدای اسفندماه نسبت به ۱۵ روز دوم بهمن ماه ۳ درصد افزایش یافته است.

پیش بینی اقتصاد ایران در ۱۴۰۰

یک استاد دانشگاه اعتقاد بر این دارد که مهمترین اولویت دولت‌ها برای بهبود اقتصاد ایران در سال ۱۴۰۰ اصلاح ساختارهای اقتصادی است که در این میان مهمترین ماموریت دولت اصلاح نظام بانکی و پولی و تعیین و تکلیف وضعیت نرخ ارز است.

آلبرت بغزیان در گفت‌وگو با «انتخاب» و در پاسخ به این پرسش که اقتصاد ایران با توجه به تحولات و اتفاقات سال جاری، چه وضعیتی را در سال ۱۴۰۰ خواهد داشت، گفت: اول از هرچیز باید گفت که وضعیت اقتصاد ایران در سال ۱۴۰۰ به عوامل مختلفی بستگی دارد که بخش عمده‌ای از این عوامل در اختیار ما به عنوان تحلیل‌گران و پیش‌بینی‌کنندگان نبوده و نیست. بنابراین نمی‌توانیم در تعیین و تکلیف این عوامل دخل و تصرفی داشته باشیم ولی در مجموع می‌توانیم به این نکته اشاره کنیم که اگر همین شرایط کنونی سیاسی و اقتصادی در سال آینده هم وجود داشته باشد؛ یعنی آمریکا به برجام برنگردد و ایران نیز بر مواضع خودش اصرار کند، قطعا میزان فروش نفت به همین شکل باقی می‌ماند و این بدان معناست که منابع درآمدی ایران از فروش نفت و فرآورده‌های آن تغییری نخواهد کرد.

این استاد دانشگاه ادامه داد: علاوه بر این، اگر قرار باشد که تصمیم ایران در قبال مسأله FATF و موضوعات مرتبط با آن تغییری نکند، هزینه نقل و انتقال پول همچنان برای تاجران و سرمایه‌گذاران و تولیدکنندگان بالا خواهد ماند و این یکی از عوامل افزایش قیمت‌ها در سال آینده خواهد بود. مضاف بر اینکه اگر دولت بخواهد ضعف امروز خودش در مسأله نظارت و کنترل قیمت‌ها را ادامه بدهد ما در سال آینده تغییری در قیمت‌ها و مهار تورم تجربه نخواهیم کرد.وی افزود: البته باید این مسأله را در نظر گرفت که مسأله تورم در کشور به یک بحث و مسأله جاافتاده تبدیل شده است و بعید نخواهد بود که در سال آینده یک تورم ۲۵ تا ۳۰ درصدی تکرار شود و اتفاقا دولت هم مجوز این اتفاق را نیز بنحوی صادر کند. چراکه دلیل یا اتفاق جدیدی برای افزایش دوباره قیمت‌ها رخ نداده است و بروز این اتفاق صرفا بستگی به تصمیم دولت در سال آینده دارد. به ویژه آنکه در سال ۹۹ تورم با ارز ۲۵ تا ۳۰ هزار تومان، پیشرفت خودش را طی کرده است و توجیهی برای رشد تورم وجود ندارد.

بغزیان با اشاره به اهمیت جایگاه تولید در نظام اقتصادی کشور، تصریح کرد: رهبری امسال را به عنوان سال جهش تولید نامگذاری کردند و بعید نیست که در سال ۱۴۰۰ مجددا ایشان سال را با مفهوم و مضمونی متکی بر ضرورت تقویت تولید نامگذاری کنند. درباره وضعیت تولید در سال آینده تصور می‌کنم که احتمالا زمینه و مقدمه رشد تولید فراهم است، چراکه تولید در ایران، طی یک سال گذشته وضعیت تورم را تجربه کرد و امروز ظرفیت آن را دارد که در سال آینده یک رشد نسبی در مقایسه با سال ۹۹ داشته باشد و بر همین اساس می‌توان امیدوار بود که وضعیت اشتغال در سال ۱۴۰۰ بدتر از سال ۹۹ نباشد.

این کارشناس اقتصادی با بیان اینکه اتفاقات پیش روی ایران در عرصه داخلی و خارجی مانند ۲ روی سکه هستند که می‌توانند تا حدودی شرایط اقتصادی کشور را تغییر بدهند، گفت: اگر آمریکا به برجام برگردد و ایران FATF را بپذیرد، شرایط اقتصادی کشور تغییر خواهد کرد و زمینه و مقدمات حضور سرمایه‌گذاران خارجی در کشور را فراهم کند. البته تمام این تغییرات و بهبودها در شرایطی محقق می‌شود که ایران از ظرفیت‌ها و فرصت‌های بدست آمده بهترین استفاده را ببرد. وگرنه کسی با عینک زدن باسواد نمی‌شود، مشروط بر آنکه فرد با استفاده از آن عینک بهتر ببیند و مطالعه و تحقق کند. بنابراین اگر از این فرصت‌ها استفاده شود، قطعا شرایط اقتصادی اعم از تولید و اشتغال بهبود پیدا خواهد کرد.این استاد دانشگاه در پاسخ به این پرسش که مهمترین اولویت‌های دولت برای بهبود اقتصاد در سال ۱۴۰۰ چه هستند، تصریح کرد: هر اولویتی که بخواهیم در این خصوص مطرح کنیم، مشمول بحث اصلاح ساختارهای اقتصادی می‌شود و اعتقاد دارم که در این میان مهمترین ماموریت دولت، مسأله اصلاح نظام پولی و بانکی است. بانک مرکزی باید یکبار برای همیشه تکلیف خودش را با نرخ ارز مشخص کند تا بحث سوداگری و بلاتکلیفی تولیدکنندگان و سرمایه‌گذاران و واردکنندگان حل شود.

وی افزود: بخش واردات ایران نباید سردرگم نرخ ارز باشد. همچنین در مسأله نقل و انتقالات مالی و تخصیص ارزی برای واردات و ارز ۴۲۰۰ تومانی جهت تامین کالاهای اساسی باید به سازوکار مشخص و شفاف برسیم و از این طریق بتوانیم یک اطمینان را برای بخش تولید و واردات ایجاد کنیم. بعد از این نیز باید به سراغ مسأله واردات کالاهای دیگر برویم که ورودشان به کشور آسیبی به نظام تولید کشور نمی‌زند و در این خصوص نیازمند یک بازنگری هستیم. همکاری با سرمایه‌گذاران خارجی هم ضلع بعدی این بحث است که اعتقاد دارم همگی این عوامل همراستا و موازی بایکدیگر می‌توانند حل شوند.

آگهی تجدید مناقصه دومرحله‌ای

سازمان اسناد و کتابخانه ملی ایران درنظر دارد توسعه، پشتیبانی و نگهداری مرکز داده‌های خود را از طریق مناقصه عمومی دومرحله‌ای به اشخاص حقوقی واجدشرایط و صاحب صلاحیت واگذار نماید. متقاضیان می‌توانند به مدت ۴ روز از تاریخ نشر این آگهی جهت خرید اسناد مناقصه با در دست داشتن فیش واریزی به مبلغ ۶۰۰/۰۰۰ ریال به حساب شماره ۴۰۰۱۰۰۴۰۰۳۰۰۰۶۹۵ بنام تمرکز درآمد اختصاصی نزد بانک مرکزی یا به شماره شبای IR۳۰۰۱۰۰۰۰۴۰۰۱۰۰۴۰۰۳۰۰۰۶۹۵، به نشانی: تهران، بزرگراه حقانی (غرب به شرق)، بلوار کتابخانه ملی، سازمان اسناد و کتابخانه ملی، طبقه منفی دو، اداره حقوقی مراجعه و اسناد مناقصه را دریافت نمایند.

سازمان اسناد و کتابخانه ملی جمهوری اسلامی ایران

آگهی دعوت مجمع عمومی عادی سالیانه شرکت در حال تسویه فار سیمرغ یزد (سهامی خاص) ثبت شده به شماره ۲۴۴۰ و شناسه ملی ۱۰۸۴۰۰۶۵۸۵۴

بدینوسیله از کلیه سهامداران شرکت در حال تسویه فار سیمرغ یزد (سهامی خاص) ثبت شده به شماره ۲۴۴۰ و شناسه ملی ۱۰۸۴۰۰۶۵۸۵۴ دعوت میگردد تا در جلسه مجمع عمومی عادی سالیانه که در ساعت ۱۷ بعد از ظهر مورخ ۱۴۰۰/۰۱/۱۹ در محل تسویه شرکت واقع در یزد، بلوار دانشجو، جنب استخر عدالت، گروه مالی حقوقی مام میهن کدپستی: ۸۹۱۶۷-۱۳۴۳۲ همراه: ۰۹۱۳۲۵۰۸۲۳۵ تشکیل می گردد حضور به هم رسانند.

دستور جلسه: ۱- استماع گزارش مدیر تسویه ۲- تصویب ترازنامه و صورتهای مالی سود و زیان منتهی به سال ۱۳۹۸ و ۱۳۹۹ ۳- انتخاب مدیر تصفیه ۴- انتخاب روزنامه کثیرالانتشار چاپ آگهی های شرکت ۵- طرح برنامه ختم تصفیه شرکت فار سیمرغ یزد و تسویه حساب با کلیه سهامداران شرکت

مدیر تسویه شرکت فار سیمرغ یزد (سهامی خاص) در حال تسویه
مرتضی خوانین زاده

آگهی مزایده عمومی

موضوع: مزایده عمومی یک قطعه زمین مجزا شده از قطعه ۱۳۱ واقع در بلوار جمهوری

شهرداری ابرکوه به استناد مجوز شماره ۱۰۸۲ مورخ ۹۹/۱۲/۱۷ شورای محترم اسلامی شهر در نظر دارد قطعه زمینی واقع در بلوار جمهوری جنب کوچه شهید کارگر را با مشخصات و شرایط ذیل و ارزیابی کارشناس رسمی دادگستری از طریق مزایده عمومی به فروش رساند، متقاضیان می‌توانند قیمت‌های پیشنهادی خود را پس از دریافت اسناد از درگاه اینترنتی شهرداری ابرکوه یا مراجعه به سامانه ستاد ایران حداکثر تا تاریخ ۱۴۰۰/۰۱/۱۵ اقدام و تحویل حراست نمایند.

ردیف	مشخصات/ موقعیت	مساحت (مترمربع)	مبلغ ارزیابی کارشناس رسمی دادگستری (ریال)	نحوه پرداخت	مبلغ سپرده شرکت در مزایده (ریال)
۱	قسمتی از قطعه ۱۳۱	۱۲۷/۴۰	۲/۵۴۸/۰۰۰/۰۰۰	نقدی	۱۳۰/۰۰۰/۰۰۰

*متقاضیان می‌بایست فیش سه برگی مبلغ سپرده شرکت در مزایده را در به حساب شماره ۳۹۵۰۰۲۵ نزد بانک رفاه به نام سپرده شهرداری ابرکوه واریز نمایند.

*چنانچه برنده مزایده از انجام معامله خودداری نماید یا پس از ابلاغ قانونی حداکثر تا هفت روز حاضر به انعقاد قرارداد نشود، سپرده او به نفع شهرداری ضبط و قرارداد با نفر بعدی منعقد می‌گردد و در صورتی که برندگان دوم و سوم نیز ظرف مهلت هفت روز پس از ابلاغ قانونی حاضر به عقد قرارداد نشوند سپرده آنان به نفع شهرداری ضبط خواهد شد.

*سپرده نفرات اول، دوم و سوم تا زمان انعقاد قرارداد نزد شهرداری باقی خواهد ماند که پس از عقد قرارداد و ارائه فیش بانکی نسخه واریزکننده مسترد خواهد گردید.

*شهرداری در رد یا قبول هر یک از پیشنهادها مختار می‌باشد.

*شماره مزایده در سامانه ستاد ۲۰۹۹۰۰۵۰۲۰۵۰۰۰۰۰۴ و شماره مال ۲۱۹۹۰۰۵۰۲۰۵۰۰۰۰۰۳ می‌باشد.

*جهت کسب اطلاعات بیشتر با بخش پشتیبانی سامانه ستاد به شماره ۴۱۹۳۴-۰۲۱ تماس حاصل نمایید.

شهردار ابرکوه ــ حسین حاتمی

مدرک فارغ‌التحصیلی مرتضی مرادی فرزند مراد به شماره شناسنامه ۱۸ صادره از کازرون در مقطع کارشناسی رشته حسابداری صادره از واحد دانشگاهی دشتستان با شماره ۱۱۷۰۵ مفقود گردیده است و فاقد اعتبار است. از یابنده تقاضا می‌شود اصل مدرک را به دانشگاه آزاد اسلامی واحد دشتستان (برازجان) به نشانی: برازجان - خیابان جوان - بلوار بعثت خیابان فرهنگ - مجتمع دانشگاه خلیج فارس، کدپستی ۷۵۶۱۸۸۸۷۱۱ تلفن ۲۵-۰۷۷۳۴۲۴۹۱۲۱ - نمابر ۰۷۷۳۴۲۴۱۲۹۲ ارسال نماید. کازرون

مهدی بختیاری مالک خودروی سواری ۲۰۶ مدل ۱۳۹۸ به شماره انتظامی ۸۳-۲۹۴ن۸۹ و شماره موتور ۱۶۷B۰۰۶۰۱۰۹ و شماره شاسی NAAP۱۳FE۱Kj۳۴۴۳۰۰ به علت فقدان اسناد فروش تقاضای رونوشت المثنی اسناد مذکور را نموده است لذا چنانچه هرکس ادعایی در مورد خودروی مذکور دارد ظرف مدت ده روز به دفتر حقوقی سازمان فروش شرکت ایران‌خودرو واقع در کیلومتر ۱۴ جاده مخصوص تهران - کرج شهرک پیکان‌شهر ساختمان سمند طبقه ۱ مراجعه نماید بدیهی است پس از انقضای مهلت مزبور طبق ضوابط مقرر اقدام خواهد شد. جهرم

آگهی دعوت مجمع عمومی (نوبت اول)

تاریخ: ۱۳۹۹/۱۲/۲۵

جلسه مجمع عمومی فوق‌العاده نوبت اول شرکت تعاونی مسکن طلاب شهرستان سلسله بشماره ثبت ۲۰۱ راس ساعت ۱۴/چهارده روز سه‌شنبه مورخه ۱۴۰۰/۱/۱۰ در محل (مصلی نمازجمعه) دفتر امام جمعه محترم الشتر تشکیل می‌گردد؛ لذا از کلیه اعضاء دعوت می‌شود راس ساعت مقرر حضور بهم رسانند.

دستور کار جلسه مجمع عمومی فوق‌العاده:

*انحلال شرکت تعاونی

*انتخاب هیات تصفیه

*دادن ماموریت به هیئت تصفیه جهت انجام مراحل ثبتی.

م الف ۱۳۹۶۴

دعوت‌کننده: هیئت مدیره

آگهی دعوت شرکت الکترو ویژن با مسئولیت محدود به شماره ثبت:۱۷۷۵۱ و شناسه ملی : ۱۰۱۰۰۶۱۷۵۵۴

بدینوسیله از کلیه شرکا شرکت دعوت می شود تا در جلسه مجمع عمومی فوق‌العاده که در ساعت ۸ صبح مورخ: ۱۴۰۰/۰۱/۱۰ در محل قانونی شرکت تشکیل می گردد، حضور به همراه رسانند.

دستور جلسه مجمع عمومی فوق العاده:

۱. افزایش سرمایه از طریق افزایش سهم الشرکه و اصلاح ماده مربوطه

هیئت مدیره شرکت

اینجانب شیخ عباس نظری مالک خودروی پژو ۴۰۵ به شماره موتور ۱۲۴۹۰۳۰۷۴۸۱ و شماره شاسی NAAM۰۱CA۵CE۳۷۹۲۷۲ به علت فقدان اسناد فروش تقاضای المثنی اسناد مذکور را نموده ام. لذا چنان چه هرکسی ادعایی در مورد خودروی مذکور دارد ظرف ده روز به دفتر حقوقی سازمان فروش شرکت ایران خودرو واقع در کیلومتر ۱۴ تهران کرج شهرک پیکانشهر ساختمان سمند طبقه ۱ مراجعه نماید. بدیهی است پس از انقضای مهلت مزبور طبق قوانین مقرر اقدام خواهد شد.

"لاهیجان"

امیرحسین اقتصاد مالک خودروی سواری ۲۰۶ مدل ۱۳۹۰ به شماره انتظامی ۸۳-۶۱۲هـ۵۶ و شماره موتور ۱۵۰۹۰۰۲۲۶۵۵ و شماره شاسی NAAP۴۱FD۹Bj۳۳۱۶۴۰ به علت فقدان اسناد فروش تقاضای رونوشت المثنی اسناد مذکور را نموده است لذا چنانچه هرکس ادعایی در مورد خودروی مذکور دارد ظرف مدت ده روز به دفتر حقوقی سازمان فروش شرکت ایران‌خودرو واقع در کیلومتر ۱۴ جاده مخصوص تهران - کرج شهرک پیکان‌شهر ساختمان سمند طبقه ۱ مراجعه نماید بدیهی است پس از انقضای مهلت مزبور طبق ضوابط مقرر اقدام خواهد شد. جهرم

سند کمپانی، برگ سبز، و کارت کامیون کشنده رنو مدل ۲۰۰۸ بشماره پلاک ۵۸۷ ع ۳۸ ایران ۳۱ بشماره شاسی VF۶۲۵GPA۰۰۰۰۰۶۳۵۸ و شماره موتور ۱۵۲۳۸۵ مفقود گردیده و از درجه اعتبار ساقط می‌باشد- خرم آباد

خوانندگان عزیز می‌توانند برای ارائه نظرات، پیشنهادات و انتقادات خود از طریق شماره تلفن ۷۷۶۴۴۴۰۹ با روابط عمومی روزنامه جمهوری اسلامی تماس حاصل نمایند

سخنگوی وزارت امور خارجه:

آژانس بین‌المللی انرژی اتمی در چارچوب فنی و بی‌طرفانه اظهارنظر کند

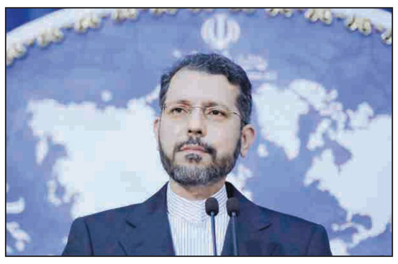

سخنگوی وزارت امور خارجه با بیان اینکه ایران در چارچوب پادمان دسترسی‌های لازم را به‌آژانس بین‌المللی انرژی اتمی داده است، گفت: آژانس در چارچوب فنی و بیطرفانه اظهار نظر کند تا روابطش با ایران حفظ شود.

سعید خطیب‌زاده درباره اظهارات اخیر رافائل گروسی یادآور شد: موضوع نظارت بر فعالیت‌های هسته‌ای ایران فنی است. ایران در چارچوب پادمان دسترسی‌های لازم را داده است. دسترسی‌های دیگری هم در چارچوب پروتکل الحاقی داده بودیم که با مصوبه مجلس تعلیق شد. یک توافق موقت هم داشتیم که پنجره سه ماهه دیپلماسی بود. آژانس در چارچوب فنی اظهارنظر کرده و بیطرفانه اظهارنظر کند تا روابطش با ایران حفظ شود.

خطیب‌زاده درباره زمان برگزاری نشست کمیسیون مشترک برجام هم خاطرنشان کرد: زمان برگزاری این نشست هنوز نهایی نشده است.

وی درباره احتمال راه‌اندازی کریدور ریلی اسرائیل، عربستان و امارات با هدف کم اهمیت کردن تنگه هرمز ابراز داشت: رژیم اشغالگر قدس شاید بخواهد از هر فرصتی سوء استفاده کند ولی این رژیم در حضیض مشروعیت است. ایران پیگیر تحولات است و اقدامات مؤثر خود را در مواضع لازم انجام می‌دهد.

سخنگوی دستگاه دیپلماسی درباره احتمال حضور ایران در نشست مسکو درباره افغانستان و حضور نماینده ویژه پاکستان در امور افغانستان گفت: رایزنی‌های نزدیکی با همه کشورها در موضوع افغانستان داشتیم. طبیعی است این رایزنی‌ها در چارچوب دولت افغانستان انجام شود. موضوع دعوت برای نشست روسیه هم در دست بررسی است.

وی درباره نشست دوحه بدون حضور ایران عنوان کرد: سیاست ایران در قبال سوریه مشخص است. ما شنوای صدای دولت و مردم سوریه بوده‌ایم. از هر ابتکاری که به کاهش آلام مردم سوریه، صلح و بازسازی این کشور بینجامد، استقبال می‌کنیم. روند آستانه سال‌هاست شکل گرفته و روند جداگانه‌ای است.

این دیپلمات کشورمان با بیان اینکه روند آستانه موفق‌ترین روند در مورد سوریه بوده است، گفت: وزیر خارجه روسیه هم گفت که این یک ابتکار برای کمک به روند آستانه است. هر ابتکاری که به کاهش آلام مردم سوریه منجر شود، مورد حمایت ماست.

خطیب‌زاده در پاسخ به سؤالی درباره حملات به کشتی‌های ایران و احتمال دست داشتن اسرائیل در این عملیات خرابکارانه گفت: باید سخنگوی ستاد کل در این موضوع اظهارنظر دقیق کند ولی محل جغرافیایی این عملیات خرابکارانه، انگشت اتهام را به سمت رژیم اشغالگر قدس متوجه می‌کند. خوی درنده‌خویانه و تجاوزکارانه رژیم هم مزید بر علت است.

وی با بیان اینکه رژیم اشغالگر قدس هر وقت منطقه روی آرامش خواسته ببیند، دست به اقداماتی زده است که منطقه ناآرام شود، اظهار داشت: این رژیم حیات و ممات خود را در جنگ، بحران و ناآرامی دیده است و حیات خود را در جنگ، بحران و ناآرامی می‌بیند. اگر برای ایران مشخص شود، هر طرفی در این عملیات دست داشته، همه گزینه را مدنظر دارد و برای دفاع از حقوق حقه خود استفاده خواهد کرد.

سخنگوی وزارت امور خارجه در پاسخ به سؤالی درباره اتهام دست داشتن ایران در حملات اخیر به فرودگاه اربیل تصریح کرد: این اقدامات در این زمان بسیار مشکوک است. از دولت و وزیر امور خارجه عراق که در سفر به ایران و حتی قبل از آن، خواستیم عاملین و آمرین را معرفی کنند. ثبات عراق برای منطقه مهم است و کسانی که دست به این اقدامات می‌زنند، نمی‌خواهند منطقه روی آرامش را به خود ببینند.

خطیب‌زاده درباره اظهارات اخیر جک استرو وزیر خارجه اسبق انگلیس درباره بازداشت یک هیات ایرانی که برای حل موضوع طلب‌های ایران از انگلیس در فرودگاه لندن هم گفت: جزییات این داستان را نمی‌دانم. دولت انگلیس چندین بار به تعهدات خود عمل نکرده و مشکلاتی را ایجاد کرده است از جمله همان داستانی که جک استراو گفته است.

وی اضافه کرد: اصل موضوع درست است. دولت انگلیس بیش از چند بار به افرادی که ویزا داده است، در بدو ورود دیپورت کرده است. این مسئله نشان می‌دهد که دولت انگلیس نمی‌خواهد آرامش به روابط دو کشور بازگردد.

سخنگوی دستگاه دیپلماسی درباره آخرین وضعیت پرونده نازنین زاغری هم یادآور شد: این یک پرونده قضایی است که در دادگاه مراحل خود را طی کرده است. بیشترین کمک به چنین پرونده‌هایی جلوگیری از سیاسی کردن آن است. به دولت انگلیس توصیه می‌کنم یک بار مسیر سیاسی کردن موضوعات را رفته و دیده و اجازه دهد این موضوع در مسیر قضایی خود طی شود.

خطیب‌زاده در پاسخ به سؤالی درباره اظهارات مشاور امنیت ملی کاخ سفید عنوان کرد: با آمریکا به صورت مستقیم و غیرمستقیم گفتگو نمی‌کنیم و مسیر دیپلماسی کاملا روشن است. آمریکا از برجام خارج شده باید شرایطی را بپذیرد که مجددا این مسیر را تکرار نکند و آن زمان می‌شود در چارچوب برجام صحبت کرد.

در جلسه هیات دولت؛

مجوز واردات کالاهای اساسی، ضروری و میوه از طریق شرکت‌های تعاونی مرزی و پیله‌وران صادر شد

هیات دولت مصوب کرد واردات کالاهای اساسی، ضروری و میوه شامل برنج، چای، دانه‌های روغنی، مغز گردو، بادام هندی، نهاده‌های دامی، دام زنده، گوشت گاو و گوساله و همچنین میوه‌های گرمسیری و نارنگی از طریق شرکت‌های تعاونی مرزنشین و پیله وران از محل ارز حاصل از صادرات سال‌های ۹۷، ۹۸ و ۹۹ خود بدون الزام به ارایه گواهی سایر دستگاه‌ها از جمله گواهی GMP انجام و در شبکه توزیع کشور عرضه شود.

در جلسه هیات دولت به ریاست دکتر روحانی رئیس جمهور، هیات وزیران سازمان دامپزشکی و حفظ نباتات را موظف کرد تمهیدات لازم برای بررسی سریع ارزیابی قرنطینه‌ای را در مرزها تدارک ببینند.

در راستای تسهیل واردات اقلام یاد شده، کارت‌های الکترونیک مبادلات مرزی مرزنشینان استان‌های آذربایجان غربی، بوشهر، سیستان و بلوچستان، خراسان رضوی، خوزستان، کردستان و هرمزگان به صورت سیستمی برای یک دوره یکساله تا پایان سال ۱۴۰۰ تمدید می‌شود.

هیات دولت در ادامه، به منظور ترمیم ذخایر راهبردی گوشت سفید کشور و با هدف تنظیم بازار و حمایت از مصرف کنندگان، به شرکت پشتیبانی امور دام کشور اجازه داد تا ۵۰ هزار تُن گوشت مرغ را با استفاده از ارز ترجیحی (۴۲۰۰ تومانی) خریداری و وارد کشور نماید.

با تصویب هیات وزیران، مبلغ یکصد میلیارد ریال اعتبار (۳۰ هزار میلیارد ریال به صورت هزینه‌ای و ۷۰ هزار میلیارد ریال اعتبار تملک دارایی سرمایه ای) به منظور تسویه تنخواه بابت تأمین هزینه‌های ضروری اولیه و بازسازی تأسیسات عمومی آسیب دیده ناشی از زلزله سی سخت در استان کهگیلویه و بویراحمد، به سازمان مدیریت و برنامه‌ریزی این استان اختصاص یافت.

هیات وزیران به منظور تأمین نظر هیئت بررسی و تطبیق مصوبات دولت با قوانین، مصوبه مربوط به اختصاص اعتبار برای تکمیل عملیات سامانه انتقال آب از سد آزادشهر به شهر سنندج را اصلاح کرد.

دولت به پیشنهاد دبیرخانه شورای عالی مناطق آزاد تجاری – صنعتی و ویژه اقتصادی، هفت مورد از تصمیمات این شورا را به تصویب رساند.بر این اساس، بودجه سال ۱۳۹۹ سازمان‌های منطقه آزاد تجاری – صنعتی چابهار، قشم و ارس اصلاح شد.

همچنین صورت‌های مالی سال ۱۳۹۸ سازمان‌های منطقه آزاد تجاری – صنعتی کیش، اروند، انزلی، ارس و ماکو و صورت‌های مالی سال‌های ۱۳۹۷ و ۱۳۹۸ سازمان منطقه آزاد تجاری – صنعتی چابهار به تصویب رسید.

هیات وزیران با هدف کمک به منظور اعطای تسهیلات به طرح‌های پیشران بخش تعاونی و کمک برای بهبود وضعیت بانک توسعه تعاون، با افزایش سرمایه این بانک موافقت کرد.

هیات وزیران به منظور تعیین تکلیف وارداتی که سررسید پرداخت آنها از تاریخ ۲۱ فروردین تا ۱۶ مرداد ۱۳۹۷ است، تصویب‌نامه موضوع تسویه اعتبارات اسنادی مدت‌دار (یوزانس) و بازتأمین (ریفاینانس) به نرخ رسمی را اصلاح کرد.

بر این اساس، در ارتباط با اعتبارات اسنادی مدت‌دار (یوزانس)، بازتأمین (ریفاینانس) و بروات اسنادی مدت‌دار که سررسید پرداخت آنها تا تاریخ ۱۶ مرداد ۱۳۹۷ و بعد از آن باشد، تأمین ارز به میزان کالای ترخیص شده حسب پروانه گمرکی مربوط به نرخ رسمی و از محل ارزهای در دسترس بانک مرکزی منوط به تأیید دستگاه اجرایی ذی‌ربط خواهد بود. مواردی که در زمان گشایش مقرر گردیده است ارز مربوط ازسوی واردکننده (ارز متقاضی و ارز اشخاص) تأمین شود، مشمول این بند نمی‌شوند.

رئیس پلیس تهران خبر داد:

دستگیری ۷۹۲ مجرم مرتبط با مواد مخدر در تهران

رئیس پلیس تهران از دستگیری ۷۹۲ توزیع‌کننده و فروشنده مواد مخدر و جمع‌آوری بیش از ۳۰۰۰ معتاد متجاهر در پایتخت خبرداد.

به گزارش خبرنگار ما، سردار حسین رحیمی در اجرای دهمین مرحله از طرح ظفر که ظهر دیروز به مرحله اجرا درآمد، گفت: در اجرای این طرح ۴۰۶ حکم قضایی اجرایی شده و در پی آن ۷۹۲ توزیع‌کننده و خرده فروش مواد مخدر دستگیر شدند. وی با بیان اینکه در میان دستگیرشدگان ۳۶ قاچاقچی عمده نیز حضور دارند، گفت: همچنین پنج تن از اراذل و اوباش که اقدام به خرید و فروش مواد محترقه کرده بودند، شناسایی و دستگیر شدند.

سردار رحیمی با بیان اینکه در اجرای این طرح یک تُن و ۹۵۸ کیلوگرم انواع مواد مخدر نیز کشف شد، گفت: در میان کشفیات تریاک، شیشه، گل و... نیز وجود داشت.

وی با بیان اینکه ۳۰۰۰ معتاد متجاهر نیز در اجرای این مرحله از طرح ظفر جمع‌آوری شدند، گفت: در روزهای پایانی سال طرح برخورد با معتادان متجاهر را تشدید کردیم.

رحیمی با بیان اینکه ۳۹ دستگاه خودرو و موتورسیکلت مرتبط با مجرمان در این طرح توقیف شد، گفت: ۵۴۷ عدد انواع ادوات و آلات مرتبط با استعمال و خرید و فروش مواد مخدر شامل ترازو، پایپ و... نیز توقیف شد. وی درباره فروش مواد مخدر در فضای مجازی نیز گفت: در این مرحله از طرح ظفر ۴۶ سایت و صفحه مجازی که در این زمینه فعالیت می‌کردند مورد شناسایی قرار گرفته و مسدود شدند که در این بین پنج نفر نیز دستگیر شدند. رحیمی در مورد خانه‌هایی که به محل مصرف و استعمال مواد مخدر بدل می‌شود نیز گفت: چهار باب منزل که به محلی برای خرید و فروش و استعمال مواد مخدر بدل شده بود در این طرح پلمب شد.

آماده باش برای چهارشنبه سوری و نوروز ۱۴۰۰

فرمانده انتظامی تهران بزرگ در ادامه، درباره اقدامات پلیس برای چهارشنبه سوری گفت: پلیس در این ایام در آماده باش کامل بوده و با مخلان نظم و امنیت و افرادی که بخواهند اقدام به ایجاد رعب و وحشت کرده یا از مواد محترقه غیر مجاز استفاده کنند برخورد خواهد کرد این افراد دستگیر شده و خودروهایشان نیز توقیف و تا پایان تعطیلات در پارکینگ خواهد بود.

رحیمی درباره این که آیا مواد محترقه مجاز نیز برای چهارشنبه سوری وجود دارد یا خیر؟ گفت: برخی از این مواد که جزو تولیدات داخلی هستند دارای مجوزند اما تعداد آنها بسیار کم بوده و البته باید به این نکته نیز توجه شود که نحوه استفاده از این مواد نیز مهم است. بنابراین توصیه پلیس این است که در چهارشنبه سوری خانواده‌ها به صله رحم پرداخته و از انجام حرکات و رفتارهای مخاطره آمیز توسط خود یا فرزندانشان پرهیز کنند.

رئیس پلیس تهران درباره پرتاب مواد محترقه از داخل ساختمان‌ها به معابر نیز گفت: پلیس با این موضوع نیز به شدت برخورد خواهد کرد وهمان‌طور که گفتم آماده باش کاملی که برای چهارشنبه سوری داریم شامل تمام این موارد می‌شود.

فرمانده انتظامی تهران بزرگ در پاسخ به پرسشی درباره طرح نوروزی پلیس اظهار کرد: این طرح از ۲۸ اسفند آغاز شده و تا ۱۵ فروردین ماه ادامه خواهد داشت. بر این اساس بیش از ۲۰ هزار نیرو در تهران بزرگ مستقر بوده و علاوه بر آماده باش کلانتری‌ها و کانکس‌های پلیس، ۱۹۰ ایستگاه نوروزی نیز اقدام به ارائه خدمات شبانه روزی به شهروندان خواهند کرد.

سردار رحیمی درباره ادعای مطرح شده پیرامون انتقال سرباز پلیس راهور که مورد برخورد ازسوی نماینده مجلس واقع شده بود، به خشکشویی پلیس گفت: این سرباز نیروی عملیات پلیس راهور است و در همان نیرو نیز فعال است و اخبار منتشر شده در مورد انتقال وی شایعه است.

وی درپاسخ به پرسش در مورد آخرین وضعیت رسیدگی به این پرونده و شکایت از عنابستانی، نماینده مجلس نیز گفت: مسیرما، مسیر قانون است و ما شکایتمان را به طور رسمی اعلام کردیم.

شرکت آب و فاضلاب استان آذربایجان غربی

«آب امانت فرزندان ماست، امانتدارباشیم»

فراخوان برگزاری مناقصه عمومی بصورت یک مرحله ای نوبت اول

شرکت آب و فاضلاب استان آذربایجان غربی در نظر دارد مناقصه عمومی یک مرحله ای احداث قسمتی از خط انتقال فاضلاب شهرستان ماکو به شماره فراخوان۲۰۹۹۰۰۵۳۹۰۰۰۰۰۶۸ را از طریق سامانه تدارکات الکترونیکی دولت برگزار نماید. کلیه مراحل برگزاری مناقصه از دریافت و تحویل اسناد تا سایر مراحل مناقصه از طریق درگاه سامانه تدارکات الکترونیکی دولت(ستاد) به آدرس WWW.setadiran.ir انجام خواهد شد. لازم است مناقصه گران در صورت عدم عضویت قبلی، مراحل ثبت نام در سایت مذکور و دریافت گواهی امضای الکترونیکی را جهت شرکت درمناقصه محقق سازند. تاریخ انتشار فراخوان در سامانه تاریخ ۹۹/۱۲/۲۶ می باشد.

موضوع فراخوان	مبلغ برآورد اولیه (ریال)	مدت اجرا (ماه)	تضمین شرکت در مناقصه(ریال)	صلاحیت های مورد نیاز	قیمت اسناد مناقصه(ریال)
احداث قسمتی ازخط انتقال فاضلاب شهرستان ماکو	۱۲۹/۶۳۶/۲۵۵/۷۶۱	۱۸	۶/۴۸۲/۰۰۰/۰۰۰	رشته آب پایه ۵ و بالاتراز سازمان مدیریت و برنامه ریزی وهمچنین داشتن گواهینامه صلاحیت ایمنی از وزارت کار	۱/۰۰۰/۰۰۰
محل تامین اعتبار: اعتبارات عمرانی(نقد و اسناد خزانه اسلامی و سایرابزارهای مالی حاکم برطرح)					

مهلت دریافت اسناد استعلام ارزیابی کیفی و مناقصه: تا ساعت ۱۴:۰۰ روز یکشنبه تاریخ ۱۴۰۰/۱/۸

مهلت ارسال پاسخ استعلام ارزیابی کیفی ومناقصه: تا ساعت ۰۹:۰۰ صبح روزشنبه تاریخ ۱۴۰۰/۱/۲۱

ارزیابی کیفی مناقصه گران درروزشنبه مورخ۱۴۰۰/۱/۲۱و گشایش پاکات قیمت پیشنهادی مناقصه گرانی که امتیازارزیابی کیفی را کسب نموده‌اند درساعت ۰۹:۰۰ قبل‌ازظهرمورخ۱۴۰۰/۱/۲۲خواهدبود.

توجه:لازم بذکراست باتوجه به برگزاری مناقصه به روش فشرده لازم است اسنادومدارک ارزیابی کیفی در پاکت مجزا از پاکت مناقصه حاوی پاکات الف و ب و ج در مواعدمقر، درسامانه تدارکات الکترونیکی دولت درج گردیده و پاکت الف(تضمین شرکت در مناقصه) علاوه بر بارگزاری در سامانه مزبور بصورت فیزیکی نیز بایستی قبل از آخرین مهلت ارسال پیشنهادها پس ازرویت دفتر قراردادها تحویل دبیرخانه گردد.

اطلاعات تماس دستگاه مناقصه گزار: آدرس ارومیه خیابان ارتش چهارراه مخابرات صندوق پستی ۳۶۳ شرکت آب و فاضلاب آذربایجان غربی دفتر قراردادها و تلفن ۰۴۴۳۱۹۴۵۳۸۰

اطلاعات تماس سامانه ستاد جهت انجام مراحل عضویت در سامانه: مرکز تماس: ۴۱۹۳۴ - ۰۲۱

تاریخ نشرآگهی نوبت اول: ۹۹/۱۲/۲۶ تاریخ نشرآگهی نوبت دوم: ۹۹/۱۲/۲۸

شرکت آب و فاضلاب آذربایجان غربی(سهامی خاص)

شرکت ملی گاز ایران
شرکت گاز استان سمنان
(سهامی خاص)

آگهی مناقصه عمومی یک مرحله ای همزمان با ارزیابی فشرده – شماره ۹۹/۴۶ نوبت دوم

کد سامانه ستاد ایران : ۲۰۹۹۰۰۱۰۴۵۰۰۰۰۵۱
کد پایگاه ملی مناقصات: ۲۷,۵۵۴,۸۱۰

شرکت گاز استان سمنان در نظر دارد پروژه انجام پروژه طراحی , خرید کالاها و اجرای ایستگاه انرژی خورشیدی CGS وایستگاه CPS به همراه صاعقه گیر و ارت و روشنایی ایستگاههای TBS&CGSعباس آباد را با مشخصات ذیل به مناقصه بگذارد.

عنوان	شرح
نام و نشانی مناقصه گزار	شرکت گاز استان سمنان به نشانی: سمنان—بلوار شهید اخلاقی—نبش خیابان دهه فجر
نوع،کمیت و کیفیت کالا یا خدمات	طراحی , خرید کالاها و اجرای ایستگاه انرژی خورشیدی CGS وایستگاه CPS به همراه صاعقه گیر و ارت و روشنایی ایستگاههای TBS&CGSعباس آباد *قیمتها می بایست در صورت وجود کالا، متناسب با کالای ساخت داخل و با لحاظ کیفیت ارائه گردد.
نوع و مبلغ تضمین شرکت در فرآیند ارجاع کار	مبلغ ۸۹۹,۴۷۹,۰۰۰ ریال و شامل تضامین معتبر مندرج در آئین نامه تضمین معاملات دولتی می باشد.
زمان و نحوه دریافت اسناد مناقصه	از ساعت ۱۰ مورخ ۹۹/۱۲/۲۶ لغایت ساعت ۱۲ مورخ ۹۹/۱۲/۲۸ از طریق مراجعه به سامانه تدارکات الکترونیکی دولت (ستاد) به نشانی www.setadiran.ir.
زمان و مکان تحویل اسناد مناقصه	حداکثر تا ساعت ۱۲ مورخ ۱۴۰۰/۰۱/۱۵ در سامانه فوق الذکر
جلسه بازگشایی پاکات	پس از انجام ارزیابی کیفی (ب۱) , جلسه گشایش پاکات (الف، ب۲، ج) متعاقبا اعلام خواهد شد.
تلفکس امور قراردادها	۰۲۳–۳۳۴۵۳۸۴۴
جهت کسب اطلاعات بیشتر به آدرس اینترنتی www.setadiran.ir مراجعه فرمائید.	

مجوز نفت : ۱۳۹۹/۷۶۱۳

روابط عمومی شرکت گاز استان سمنان

سازمان منطقه ویژه اقتصادی انرژی پارس

آگهی ارزیابی کیفی مناقصه گران نوبت دوم

موضوع مناقصه : انجام خدمات عمومی و اداری شماره مناقصه (۹۹/۳۱)

نوع مناقصه	مناقصه عمومی یک مرحله ای
نام و نشانی مناقصه گزار	سازمان منطقه ویژه اقتصادی انرژی پارس – استان بوشهر، عسلویه ، ساختمان همایش‌های خلیج فارس
مبلغ تقریبی برآورد اولیه	۳۱۰/۹۱۷/۸۳۲/۳۵۱ ریال
نوع و مبلغ تضمین شرکت در فرآیند ارجاع کار	ضمانتنامه بانکی یا وجه نقد به مبلغ ۸/۹۱۹/۰۰۰/۰۰۰ ریال (که قابل تمدید به مدت سه ماه با درخواست مناقصه گزار بوده و پس از تایید در مرحله ارزیابی کیفی بایستی همزمان با تحویل پیشنهادها ارایه گردد.)
شرایط شرکت در مناقصه	۱–دارا بودن گواهینامه صلاحیت از وزارت تعاون ، کار و رفاه اجتماعی در کد "خدمات عمومی"
نحوه دریافت استعلام ارزیابی کیفی مناقصه گران	از طریق سامانه تدارکات الکترونیکی دولت (ستاد) به آدرس اینترنتی www.setadiran.ir
آخرین مهلت اخذ فرمهای استعلام ارزیابی از سامانه ستاد	ساعت ۰۰ : ۱۹ روز چهارشنبه مورخ ۱۴۰۰/۰۱/۱۱
آخرین مهلت بارگزاری مدارک و مستندات در سامانه ستاد	ساعت ۰۰ : ۱۴ روز پنجشنبه مورخ ۱۴۰۰/۰۱/۲۶
شماره فراخوان در سامانه ستاد	۲۰۹۹۰۹۳۰۳۵۰۰۰۰۸۶
تلفن کمیسیون مناقصات	۰۷۷۳۱۳۷ ۲۱۵۰ –۴ نمابر : ۰۷۷۳۱۳۷۲۱۵۵

شماره مجوز: ۱۳۹۹.۶۸۸۲

روابط عمومی سازمان منطقه ویژه اقتصادی انرژی پارس

شناسنامه خودرو وانت پیکان به رنگ سفید شیری مدل ۱۳۸۹ به شماره انتظامی ۸۳-۸۹۲ب۸۹ و شماره موتور ۱۱۴۸۹۰۵۴۹۸۰ و شماره شاسی NAAA۴۶AA۷BG۵۶۳۱ به نام علی عباسی مفقود گردیده و از درجه اعتبار ساقط است. کازرون

شناسنامه مالکیت (برگ سبز) موتورسیکلت تکران به رنگ قرمز مدل ۱۳۸۸ به شماره پلاک ۴۶۱-۱۲۹۹۵ به شماره موتور ۱۵۶FMI*۹۱۴۰۳۹۶۱* به شماره شاسی NBH***۱۲۵A۸۸۵۲۳۱۶ مربوط به آقای خالد تاند فرزند احمد به شماره شناسنامه ۳۴۸ مفقود گردیده و از درجه اعتبار ساقط می‌باشد. (مریوان)

پروانه بهداشتی کارگاه اینجانب فاطمه علی‌جانی با شناسه نظارت ساخت کارگاهی ۳۸/۱۱۲۱ ساندویچ باگت با ۳۳٪ کالباس گوشت مرغ مفقود گردیده و از درجه اعتبار ساقط است. (قزوین)

سند مالکیت (برگ سبز) پارس‌خودرو برلیانس مدل ۱۳۹۵ به رنگ سفید روغنی به شماره انتظامی ۴۸-۷۲د۲۲۹ و شماره شاسی NAPH۳۲۰ABG۱۰۰۹۰۶۹ و شماره موتور BM۱۵L*F۰۸۷۷۳۴ مفقود گردیده و از درجه اعتبار ساقط می‌باشد. (ب)

شناسنامه مالکیت اتومبیل پژو ۲۰۶ مدل ۱۳۸۶ به شماره انتظامی ۳۳۹ ص ۴۴ – ایران ۶۳ مفقود گردیده و از درجه اعتبار ساقط است. "لاهیجان"

شناسنامه مالکیت اتومبیل پژو ۴۰۵ مدل ۱۳۹۱ به شماره انتظامی ۶۵۶ ص ۲۸ – ایران ۴۱ مفقود گردیده و از درجه اعتبار ساقط است. "لاهیجان"

مجوز حمل سلاح شکاری یک لول ساچمه زنی ته پر کالیبر ۱۶ به شماره سلاح ۱۸۸۸ -PV۷۰ مدل چخماقی ساخت ایتالیا بنام ملک محمد وفائی به شماره ملی ۳۷۳۲۶۶۱۴۸۲ مفقود گردیده از درجه اعتبار ساقط است. سنندج

سند مالکیت (کمپانی) خودرو وانت پیکان ۱۶۰۰مدل ۱۳۹۰ به رنگ سفیدشیری روغنی به شماره انتظامی ۲۴-۵۵۶ج۴۶ و شماره موتور ۱۱۴۹۰۰۸۴۹۹۱ و شماره شاسی NAAA۴۶AA۱CG۳۱۷۲۹۶بنام رئوف صباحی پور مفقود گردیده و از درجه اعتبار ساقط است. اهواز

برگ سبز خودرو پژو ۲۰۶ مدل ۱۳۹۰ به شماره انتظامی ۸۳-۶۱۲هـ۵۶ و شماره موتور ۱۵۰۹۰۰۲۲۶۵۵ و شماره شاسی NAAP۴۱FD۹Bj۳۳۱۶۴۰ به نام امیرحسین اقتصاد مفقود گردیده و از درجه اعتبار ساقط است. جهرم

برگ سبز موتورسیکلت آزما رنگ مشکی مدل ۱۳۹۲ شماره انتظامی ۵۲۴-۸۳۶۶۳ به نام محمد درگی شماره موتور ۵۰۰۹۹۱ شماره تنه ۹۲۰۰۳۸۴ مفقود گردیده و از درجه اعتبار ساقط است. (قزوین)

پروانه بهداشتی کارگاه اینجانب فاطمه علی‌جانی با شناسه نظارت ساخت کارگاهی ۳۸/۱۱۲۱ ساندویچ باگت با ۳۳٪ کالباس گوشت قرمز مفقود گردیده و از درجه اعتبار ساقط است. (قزوین)

سند مالکیت (برگ سبز) کامیون ایسوزو زباله‌کش مدل ۹۷ به رنگ سفید به شماره انتظامی ۴۸-۶۷۲ع۴۳ و شماره شاسی NAGNPR۷۵PJT۰۰۹۰۷۲ و شماره موتور ۶۴۳۶۵۲ مفقود گردیده و از درجه اعتبار ساقط می‌باشد. (خورموج)

برگ سبز خودروی پراید سواری جی‌تی‌ایکس‌آی مدل ۱۳۸۵ به شماره پلاک ۷۲-۴۱۵م۲۵ و به شماره موتور ۱۶۲۶۷۵۹ و به شماره شاسی S۱۴۱۲۲۸۵۹۰۵۱۲۹ متعلق به آقای بنیامین محمدی‌مهر مفقود گردیده و از درجه اعتبار ساقط می‌باشد. (ساری)

برگ سبز خودرو سواری پراید مدل ۱۳۸۳ شماره انتظامی ۷۹-۶۱۱ق۶۱ شماره موتور ۰۰۶۷۶۶۴۳ شماره شاسی S۱۴۱۲۲۸۳۲۱۵۳۷۷ به نام زهره علی‌اوف مفقود گردیده و از درجه اعتبار ساقط است. (قزوین)

برگ سبز خودرو سواری سمند LXEF۷ به رنگ سفید مدل ۱۳۹۰ شماره انتظامی ۳۴-۲۲۵ط۶۶ شماره شاسی NAACJ۱JC۵CF۱۰۵۰۰۸ شماره موتور ۱۴۷۹۰۰۵۹۶۸۵ بنام محمد عساکره فرزند حمید مفقود گردید و از درجه اعتبار ساقط است. ماهشهر

سند مالکیت (برگ سبز) و کارت خودرو سواری سمند مدل ۱۳۹۴ به شماره انتظامی ۷۵۵ط۷۸ایران۹۹ به شماره موتور ۱۴۷H۰۱۷۰۷۰۶ و شماره شاسی NAACJ۱JW۵FF۵۱۸۲۴۸ بنام اینجانب بهنام گودرزی مفقود گردیده و از درجه اعتبار ساقط است. ملایر

برگ سبز خودرو وانت پیکان مدل ۱۳۹۳ به شماره انتظامی ۸۳-۱۷۴هـ۱۳ و شماره موتور ۱۱۸P۰۰۶۰۵۹۹ و شماره شاسی NAAA۳۶AA۰EG۶۵۴۲۰۸ به نام منصور نجیب‌زاده مفقود گردیده و از درجه اعتبار ساقط است. جهرم

سند کارخانه و برگ سبز خودرو وانت پیکان به رنگ سفید شیری مدل ۱۳۸۹ به شماره انتظامی ۸۳-۸۹۲ب۸۹ و شماره موتور ۱۱۴۸۹۰۵۴۹۸۰ و شماره شاسی NAAA۴۶AA۷BG۱۴۵۶۳۱ به نام هوشنگ پروین مفقود گردیده و از درجه اعتبار ساقط است. کازرون

برگ سبز و کارت گارانتی و کارت خودرو پژوپارس دوگانه به شماره انتظامی ۹۳-۷۹۱هـ۸۲ و شماره موتور ۱۲۴K۱۳۹۷۰۴۷ و شماره شاسی NAAN۲۱VE۸KH۱۹۴۰۵۶ به نام وحیدرضا رهنما مفقود گردیده و از درجه اعتبار ساقط است. جهرم

برگ سبز و سند کمپانی خودرو پژو ۴۰۵ جی‌ال‌ایکس مدل ۸۲ به شماره انتظامی ۲۹۲د۵۷ایران۵۵ به شماره موتور ۲۲۵۶۸۱۲۷۷۱۲ و شماره شاسی ۸۱۰۲۵۷۴۷ متعلق به مرتضی عبدی به کدملی ۰۰۶۱۲۲۱۱۲۰ مفقود گردیده و از درجه اعتبار ساقط می‌باشد. اراک

اصل سند برگ سبز و همچنین کارت مربوط به سواری سمند مدل ۸۸ به شماره انتظامی ۲۶۴س۳۳ایران ۴۱ و شماره شاسی ۷۷۵۸۴۶ و شماره موتور ۱۲۴۸۸۳۰۰۸۲۴ مربوط به اینجانب پیروزعلی کونانی مفقود گردیده از درجه اعتبار ساقط می‌باشد. ک

سند کمپانی خودرو سمند به رنگ سفید و مدل ۱۳۹۱ به شماره پلاک ۹۴-۵۲۴م۲۷ و شماره موتور ۱۲۴K۰۰۷۳۴۸۳ و شماره شاسی NAACA۱CB۸CF۴۰۶۱۹۷ به نام احمد کیانی مفقود گردیده و از درجه اعتبار ساقط می‌باشد. میناب

برگ سبز خودرو پژو ۲۰۶ به رنگ سفید و مدل ۱۳۹۵ به شماره پلاک ۸۴-۹۵۶ص۴۳ و شماره موتور ۱۶۵A۰۰۶۰۱۴۰ وشماره‌شاسی NAA۰۳EE۵GI۸۲۷۴۳۱ به نام فردین فرج مفقود گردیده و از درجه اعتبار ساقط می‌باشد. میناب

آگهی فقدان مدرک تحصیلی

مدرک تحصیلی اینجانب شقایق مظاهری افتخار فرزند غلامحسین به شماره شناسنامه ۱۷۹۵ صادره از همدان در مقطع کارشناسی ناپیوسته رشته علوم تجربی صادره از واحد دانشگاهی آزاد همدان با شماره سریال ۰۱۱۴۰۵۳ مفقود گردیده است و فاقد اعتبار می باشد. از یابنده تقاضا می شود اصل مدرک را به دانشگاه آزاد اسلامی واحد همدان ارسال نمایند. /همدان

۲۶۳ زخمی، ۵ فوتی و ۳۲ قطع عضو بر اثر حوادث چهارشنبه‌سوری امسال تاکنون

خالدی گفت: از ابتدای اسفند تا دیروز ۲۶۳ نفر بر اثر حوادث ناشی از چهارشنبه‌سوری مصدوم شدند که ۶۸ نفر در بیمارستان بستری و ۵ نفر فوت کردند.

مجتبی خالدی، سخنگوی سازمان اورژانس کشور در گفتگویی با اشاره به آخرین آمار حوادث مرتبط با چهارشنبه سوری در کشور اظهار کرد: از ابتدای اسفند تا روز گذشته تعداد ۲۶۳ نفر بر اثر حوادث ناشی از چهارشنبه سوری مصدوم شده‌اند. از این تعداد ۶۸ نفر در بیمارستان بستری و متأسفانه پنج نفر فوت کرده‌اند.

او افزود: تا به این لحظه ۳۲ مورد قطع عضو، ۷۱ آسیب چشمی و ۹۰ نفر دچار سوختگی شده‌اند.

خالدی بیان کرد: طبق آمار از ابتدای اسفند سال جاری ۹۲ درصد از مصدومان چهارشنبه سوری مرد هستند. تا به این لحظه ۱۵۸ مصدوم از بیمارستان ترخیص و شش نفر در محل درمان شده‌اند. او افزود: استان تهران، آذربایجان شرقی و مرکزی بیشترین و استان هرمزگان کمترین آمار حوادث و مصدومان را داشته‌اند.

سخنگوی سازمان اورژانس کشور توصیه کرد: بهتر است کارمندان در روز چهارشنبه‌سوری زودتر به خانه‌های خود بازگردند و برای تردد معابر اصلی را انتخاب کنند.

برگزاری مراسم چند هزار نفری در خرمشهر!!

رئیس دانشگاه علوم پزشکی اهواز با انتقاد از برگزاری تجمعات چند هزار نفری در شهرهای خوزستان گفت: برگزاری این مراسم‌ها کنترل کرونا را سخت و به‌زودی تمام شهرها قرمز می‌شود.

وی افزود: در روزهای اخیر شاهد مراسم‌های چند هزار نفری در برخی شهری‌های خوزستان هستیم و تداوم این وضعیت ممکن است دوباره وضعیت بسیاری از شهرها را قرمز کند.

رئیس دانشگاه علوم پزشکی اهواز تصریح کرد: در یکی از شهرستان‌ها که از وضعیت قرمز به نارنجی تبدیل شد، به علت بی‌توجهی به دستورالعمل‌های بهداشتی و برگزاری تجمع‌های چند هزار نفری موجب می‌شود در یک هفته مجدد به وضعیت قرمز باز گردد.

ابول نژادیان گفت: برای مقابله با بیماری کرونا و بهتر شدن شرایط نیاز به همکاری و مشارکت مردم و رعایت دستورالعمل‌های بهداشتی است.

رئیس دانشگاه علوم پزشکی اهواز تصریح کرد: یک هزار و ۷۳۴ بیمار کرونا در بیمارستان‌های خوزستان بستری هستند و از این تعداد حدود ۴۳۰ نفر در بخش مراقبت‌های ویژه و بیش از یک هزار و ۳۰۰ نفر در بخش‌های عادی بستری هستند.

یک خواب کوتاه و شیرین آنقدر ارزش ندارد که بخاطرش به یک خواب ابدی و تلخ فرو بروی... کرونا ما را جدی گرفته، ما آن را شوخی نگیریم

پدری در شاهرود دخترش را کشت و بعد خودکشی کرد

فرمانده انتظامی شهرستان شاهرود از قتل دختر ۱۲ ساله‌ای به نام آریانا به دست پدرش خبر داد و گفت: قاتل بعد از این جنایت هولناک خود را حلق‌آویز کرده و به زندگیش پایان داد.

به گزارش ایلنا، سرهنگ علی کریمی در این باره اظهار کرد: ساعت ۱۲:۱۳ در تماس مردمی با ۱۱۰ مبنی بر یک مورد فوریت‌های پلیسی در خیابان ۲۲ بهمن شاهرود بی‌درنگ ماموران انتظامی به محل اعزام می‌شوند.

وی افزود: پس از حضور پلیس در محل و بررسی‌های اولیه خانمی با مراجعه به مأموران اعلام کرد حدود دو ساعت قبل برای خرید از منزل خارج شده و پس از بازگشت همسر و دخترش پاسخگوی تلفن و آیفون منزل نیستند.

سرهنگ کریمی با بیان اینکه خودروی شخصی همسر این خانم نیز به نحوی پارک شده بود که مانع از باز شدن در منزل بود افزود: این موضوع ظن و شک مأموران را افزود و پس از هماهنگی‌های لازم مأموران آتش‌نشانی و پلیس وارد منزل شدند.

این مقام انتظامی تصریح کرد: ماموران پس از ورود به منزل با صحنه‌های تلخ و دلخراش مواجه می‌شوند، جسد دختری ۱۲ ساله روی تخت خواب و مردی حلق‌آویز.

سرهنگ کریمی خاطرنشان کرد: با توجه به شواهد موجود در محل و بررسی‌های دقیق همچنین دست نوشته پدر آریانا فرضیه قتل این دختر معصوم توسط پدرش قوت گرفت.

وی ادامه داد: پدر آریانا که ۳۵ ساله بوده ابتدا دخترش را روی تخت خواب اتاقش به قتل می‌رساند و پس از این جنایت خود را حلق‌آویز و خودکشی می‌کند.

فرمانده انتظامی شهرستان شاهرود در خصوص علت و انگیزه این جنایت هولناک نیز گفت: این خانواده چند ماهی هست از تهران به شاهرود آمده‌اند و برابر تحقیقات اولیه و در بررسی سوابق پدر آریانا هیچگونه سابقه اعتیاد و مشکلات روانی وجود ندارد و اظهار نظر در این خصوص به بررسی‌های بیشتری نیاز دارد.

حال و هوای کربلا در اعیاد ماه شعبان

در ایام اعیاد ماه شعبان حرم مطهرحضرت امام حسین(ع) و حرم مطهر حضرت اباالفضل(ع) گل آرایی شد.

کوه‌خواران سیری‌ناپذیر

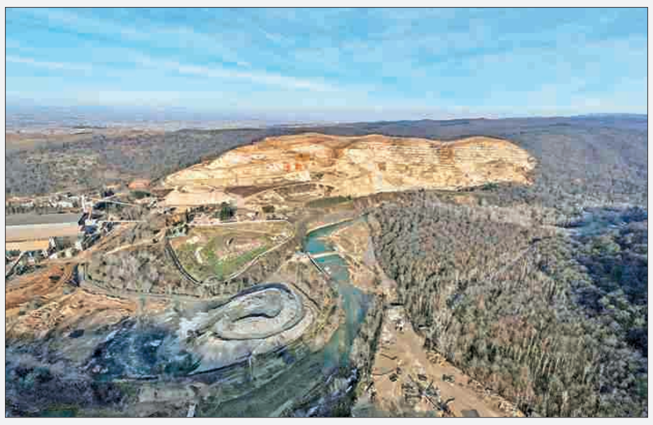

آزادسازی و رفع تصرفات از منابع طبیعی و اراضی ملی از جمله اولویت‌های دستگاه قضایی در دوره تحول در راستای احیای حقوق عامه است و طی دو سال اخیر اقدامات مجدانه‌ای در برخورد با مصادیق تعدی به منابع طبیعی و اراضی ملی صورت گرفته است؛ یکی از این مصادیق، کوه‌خواری است؛ کوهها به سبب جاذبه‌هایی که دارند در سال‌های اخیر مورد طمع سودجویان قرار گرفته‌اند و بعضا با اهدافی همچون ویلاسازی، تخریب و تراشیده شده‌اند.

سارقان ۵۰۰ میلیاردی تهران دستگیر شدند

فرمانده انتظامی لرستان از دستگیری اعضای باند ۳ نفره سارقان منزل که مقادیری طلا، دلار و وجه نقد به ارزش بیش از ۵۰۰ میلیارد ریال در تهران سرقت کرده بودند، خبر داد.

سردار حاجی محمد مهدیان نسب اظهار کرد: در پی کسب خبری مبنی براینکه سه سارق در تهران بزرگ مقادیری طلاجات، دلار و وجه نقد سرقت کرده و در شهرستان دورود مخفی شده‌اند، موضوع به صورت ویژه در دستور ماموران قرار گرفت.

وی افزود: ماموران با انجام اقدامات اطلاعاتی سه نفر از اعضای باند موردنظر را در شهرستان دورود شناسایی و دستگیر کردند.

فرمانده انتظامی لرستان تصریح کرد: سارقان در تحقیقات صورت گرفته به جرم خود اعتراف و تحویل پلیس تهران بزرگ شدند.

مهدیان نسب با اشاره به اینکه مقادیری انواع طلا، دلار و وجه نقد به ارزش بیش از ۵۰۰ میلیارد ریال از سارقان کشف شده است، به شهروندان توصیه کرد، ضمن توجه به هشدارهای پلیسی و مراقبت از اموال خود، هرگونه تردد مشکوک افراد و وسایل نقلیه را بلافاصله از طریق ۱۱۰ به پلیس اطلاع دهند.

صدای شما

تلفن تماس ۹ - ۷۷۶۴۴۴۲۰ (داخلی۳۴)
همه روزه بجز پنجشنبه‌ها ازساعت۱۰/۳۰ تا ۱۲

***خرّازی از تهران:** مدتی است از اتومبیل شخصی خودم استفاده نمی‌کنم ولی بدفعات برایم پیامک جریمه، اخطار برای نمره منفی و تردد غیرمجاز در ساعتهای منع عبور و مرور ارسال می‌شود! خواستم بدانم نحوه ارسال این پیامک‌ها به چه شکل و براساس کدام مدارک و شواهد است؟

نامه های شما

خوانندگان محترم لطفا نامه های خود را حداکثر در یک صفحه با خط خوانا با قید نام - نشانی و تلفن تماس ارسال نمایید

حرمت بهشت زهرا(س) را نشکنید!!!

متأسفانه بساط موسیقی در بهشت زهرا(س) روز به روز گسترده‌تر می‌شود! به نظر می‌رسد امر به معروف و نهی از منکر هم تعطیل گردیده و کسی به کسی نیست.

در آموزه‌های دینی ما آمده، کنار مزار اهل قبور قرآن بخوانید تا انوار آیه‌های قرآن باعث آرامش روح اموات باشد. تا چند ماه پیش از جای جای بهشت زهرا(س) صوت قرآن و زیارت عاشورا، و صدای روضه امام حسین(ع) به گوش می‌رسید، ولی با تأسف فراوان باید گفت؛ بجای آن همه صوت تسکین‌دهنده دلهای داغدار، موسیقی‌هایی پخش می‌شود که اموات را زیر خروارها خاک عذاب می‌دهد.

باز هم با تأسف بیشتر باید گفت گاهاً مشاهده می‌شود افرادی حرمت‌شکنی می‌کنند و با خود سگ بهمراه دارند که جای تأسف است! چرا مسئولین مانع ورود نمی‌شوند.

تصاویر روی سنگ قبرها هم که داستان غم‌انگیز خود را دارد که متأسفانه انسان را از یاد مرگ غافل می‌کند، تصاویر آرایش کرده دختران و بانوان یا امواتی که با لباس‌های نامناسب نصب شده است.

آنچه بنده روز جمعه در جای جای بهشت زهرا مشاهده کردم و شنیدم ساز ویولن، نی و دف از پشت بلندگو نواخته می‌شد و آوازهای آنچنانی و بی‌محتوا که فقط به طمع سرکیسه کردن صاحبان عزاست و سودی به حال متوفی نخواهد داشت خوانده می‌شد. مسئولین شهرداری و سازمان بهشت زهرا(س) باید نزد خدا و مردم پاسخگو باشند و از پهن شدن این بساط در بهشت زهرا(س) جلوگیری کنند.

اسدی - تهران

شرکت ملی گاز ایران
شرکت گاز استان خراسان رضوی
(سهامی خاص)

تجدید آگهی مناقصه نوبت اول «ارزیابی کیفی»

شماره مجوز: ۱۳۹۹/۷۵۷۷

۱) **مناقصه‌گزار:** شرکت گاز استان خراسان رضوی
موضوع مناقصه: عیب‌یابی و ترمیم پوشش شبکه شهر نیشابور و حومه
۲) **شرایط اولیه متقاضیان:** الف- دارا بودن رتبه در رشته تاسیسات و تجهیزات از سازمان برنامه و بودجه ب- دارا بودن ظرفیت خالی ارجاع کار ج- دارا بودن گواهینامه تأیید صلاحیت ایمنی از اداره کار و امور اجتماعی د- ثبت‌نام در سایت www.setadiran.ir و دریافت گواهی امضای الکترونیکی
۳) **دریافت کاربرگهای استعلام ارزیابی کیفی:** از سایت مذکور از ساعت ۰۸:۰۰ مورخ ۹۹/۱۲/۲۶ تا ساعت ۱۴:۳۰ مورخ ۱۴۰۰/۰۱/۱۰ اعلام شده در سامانه ستاد
۴) **بارگذاری اسناد استعلام ارزیابی کیفی به همراه مستندات مربوطه مطابق مندرجات آن:** در سایت مذکور تا ساعت ۱۴:۳۰ مورخ ۱۴۰۰/۰۱/۲۶ اعلام شده در سامانه ستاد
۵) **نوع و مبلغ تضمین شرکت در فرآیند ارجاع کار:** مطابق مصوبه شماره ۱۲۳۴۰۲/ت۵۰۶۵۹هـ هیأت محترم وزیران و اصلاحیه‌های بعدی آن می‌باشد.
۶) یادآوری می‌گردد کلیه مراحل مناقصه از طریق درگاه سامانه تدارکات الکترونیکی دولت (ستاد) به آدرس www.setadiran.ir انجام خواهد شد.
۷) رعایت قانون حداکثر استفاده از توان تولیدی و خدماتی کشور و حمایت از کالای ایرانی الزامی است و صرفا موسسات و شرکتهای ایرانی ثبت شده در فهرست توانمندی‌های مندرج در سامانه توانیران مجاز می‌باشد.
شایان ذکر است دسترسی به متن این آگهی، در سایت www.nigc-khrz.ir امکان‌پذیر بوده و در صورت نیاز به کسب اطلاعات بیشتر با تلفن: ۳۷۰۷۲۵۳۲-۰۵۱ - فاکس ۳۷۶۴۰۰۳۶-۰۵۱ تماس حاصل شود.

روابط عمومی شرکت گاز استان خراسان رضوی

شرکت برق منطقه ای مازندران

آگهی مناقصه عمومی - یک مرحله ای همراه با ارزیابی کیفی شماره ۴۳-۹۹/۱ نوبت اول

بشماره فراخوان : ۲۰۹۹۰۰۱۲۲۴۰۰۰۰۴۲

شرکت برق منطقه ای مازندران در نظر دارد ارائه خدمات بهره برداری تعدادی از ایستگاههای انتقال و فوق توزیع بصورت حجمی جهت سال ۱۴۰۰-۱۴۰۱ را برابر شرایط ذیل و بشرح مشخصات و اطلاعات و جزئیات مندرج در اسناد مناقصه واگذار نماید که مراحل برگزاری مناقصه از دریافت اسناد تا ارائه پیشنهاد مناقصه گران و بازگشایی پاکت از طریق درگاه سامانه تدارکات الکترونیکی دولت « ستاد » به آدرس www.setadiran.ir انجام خواهد شد و لازم است مناقصه گران در صورت عدم عضویت قبلی مراحل ثبت نام در سایت مذکور و دریافت گواهی امضای الکترونیکی را جهت شرکت در مناقصه بانجام رسانند.

الزامات برای مناقصه گران :
۱ – ارایه گواهینامه تایید صلاحیت ایمنی از اداره کل تعاون ،کار و رفاه اجتماعی در زمان بازگشایی پاکات الزامی می‌باشد.
۲ – ارائه گواهینامه تاییدصلاحیت حرفه ای از اداره کل تعاون ،کار و رفاه اجتماعی بابت مجوز ارائه خدمات در زمینه موضوع مناقصه
۳ – ارائه طرح طبقه بندی مشاغل مصوب اداره کل تعاون ،کار و رفاه اجتماعی الزامی میباشد.
۴ – مدت انجام کا رمعادل ۱۲ « دوازده » ماه میباشد
مبلغ تضمین شرکت در مناقصه بعدد : ۷/۳۹۲/۲۸۶/۳۰۰ (هفت میلیارد و سیصد و نود و دو میلیون و دویست و هشتاد و شش هزار و سیصد ریال تمام) میباشد که باید بصورت ضمانتنامه بانکی ، وجه نقد و یا یکی از موارد مندرج در تصویبنامه شماره ۱۲۳۴۰۲/ت۵۰۶۵۹ هـ مورخ ۱۳۹۴/۹/۲۲ هیأت وزیران (برابر شرح مندرج در اسناد مناقصه) ارائه گردد.
از شرکتهای واجد شرایط دعوت میگردد جهت دریافت اسناد مناقصه از روز سه شنبه مورخ ۱۳۹۹/۱۲/۲۶ لغایت روز پنج شنبه مورخ ۱۴۰۰/۰۱/۰۵ به درگاه سامانه تدارکات الکترونیکی دولت « ستاد » به آدرسwww.setadiran.ir مراجعه و پس از اخذ کپی از کلیه مدارک و شرایط اسناد مناقصه ، آنها را ممهور به مهر و امضاء نموده و بهمراه پیشنهاد قیمت ارائه نمایند.
متقاضیان میبایستی پیشنهاد خود را براساس شرایط مندرج در اسناد مناقصه تنظیم و حداکثر تا پایان وقت اداری « ساعت ۱۵/۳۵» روز دوشنبه مورخ ۱۴۰۰/۰۱/۱۶ در سامانه تدارکات الکترونیکی دولت « ستاد » بارگذاری و علاوه برآن فیزیک ضمانتنامه شرکت در مناقصه(پاکت الف) را عیناً بهمراه ضمائم مربوطه حداکثرتا یک ساعت قبل از زمان بازگشایی مندرج در اسناد مناقصه به دبیرخانه شرکت برق منطقه ای مازندران واقع در ساری – میدان امام خمینی « ره » در مقابل اخذ رسید تحویل نمایند. لازم بذکراست فقط پیشنهاد شرکتهائی که مدارک و اسناد مناقصه را از طریق درگاه سامانه تدارکات الکترونیکی دولت « ستاد » دریافت و پس از تکمیل ، مهر و امضاء برروی سایت مذکور بارگذاری نموده و مشخصات خود را بطور کامل ثبت و درج کرده باشند مورد قبول و بازگشایی خواهد شد
کلیه پیشنهادات واصله راس ساعت ۸/۳۰ صبح روز سه شنبه مورخ ۱۴۰۰/۰۱/۱۷ در محل سالن وحدت شرکت برق منطقه ای مازندران (طبقه دوم) بازگشایی خواهد شد .
به پیشنهادهای فاقد امضاء ، مشروط ، مخدوش و پیشنهاداتی که بعد از موعد مقرر در اسناد واصل شوند مطلقاً ترتیب اثر داده نخواهد شد. سایر اطلاعات و جزئیات مربوطه در اسناد مناقصه مندرج میباشد.
مراتب در سایت معاملات توانیر به آدرس WWW.Tavanir.org.ir نیز درج گردیده است.

روابط عمومی شرکت برق منطقه ای مازندران

تاسیس شرکت سهامی خاص احداث راه آهن بیرجند یونسی در تاریخ ۱۳۹۹/۱۲/۲۰ به شماره ثبت ۵۷۴۷۵۱ به شناسه ملی ۱۴۰۰۹۸۸۴۷۲۳

ثبت و امضا ذیل دفاترتکمیل گردیده که خلاصه آن به شرح زیر جهت اطلاع عموم آگهی میگردد. موضوع فعالیت :تأمین منابع مالی، مطالعات، طراحی، احداث و اجرا ، تکمیل، راه اندازی،اجاره و استفاده از هر نوع منابع ناشی از بهره برداری و انتقال راه آهن بیرجند – یونسی شامل ساخت زیرسازی و ابنیه فنی طول مسیر و محوطه ایستگاه ها، روسازی محور و ایستگاه ها، تهیه و نصب علایم الکتریکی و ارتباطات، ساختمان های ایستگاه ها و تأسیسات و محوطه سازی مطابق طرح و نقشه مصوب و نظارت بر عملیات کنترل کیفیت استانداردها و انجام کلیه فعالیت های مرتبط با طرح و نیز خرید و واردات ماشین آلات ، مصالح و تجهیزات شامل ماشین زیرکوب ، ماشین رگلاتور بالاست ، سوزن کوب ، استابلیزر، انواع جرثقیل ریلی ، سه چرخ لاستیکی ، واگن قرقره دار ،دستگاه الکتریکی جوش درز ریل ، ماشین ریل ساب ، ماشین بغل زن و روزن ، ماشین ریل گرم کن ، واگن حمل بالاست ، فینیشر بالاست ، دیزل سنگین ، دیزل سبک ، ماشین ریل سوراخ کن ، دستگاه پیچ بند ، دستگاه مته تراورس چوبی ، شابلن های اندازه گیری خط و سوزن ، درزین ، فک برش هیدرولیکی ، اینورتر ، کمپرسی ، لودر ، بولدوزر ، گریدر ، غلطک ، بیل مکانیکی ، دستگاههای حفاری و تحکیمات تونل ، ریل ، تراورس ، فیبر نوری ، ادوات ، سوزن ، آهن آلات و میلگرد ، کابل و متعلقات ، علایم و ارتباطات ،قالب های شاریو ،انواع دوربین های نقشه برداری در ارتباط با فعالیت های موضوع شرکت از خارج از کشور و مازاد بر آن در چهارچوب قرارداد فیمابین شرکت و پس از اخذ تاییدیه از شرکت ساخت و توسعه زیربناهای حمل و نقل کشور ، عقد قرارداد با اشخاص حقیقی یا حقوقی ، ایجاد دفتر نمایندگی در خارج از کشور ،اخذ وام و تسهیلات از بانک ها و مؤسسات و مراکز مالی و اعتباری دولتی و خصوصی و داخلی و صندوق توسعه ملی ، گشایش اسناد اعتباری برای کلیه فعالیتهای مرتبط با موضوع شرکت. کلیه فعالیتهای شرکت بر وفق قانون احداث پروژه های عمرانی بخش راه و ترابری از طریق مشارکت بانکها و سایر منابع مالی و پولی کشور مصوب ۱۳۶۶/۰۸/۲۴ مجلس شورای اسلامی و الحاقات و اصلاحات بعدی و آئین نامه اجرای قانون مشارکت مصوب ۱۳۹۴/۰۱/۲۶ هیئت محترم وزیران می باشد . مدت فعالیت : از تاریخ ثبت به مدت نامحدود مرکز اصلی : استان تهران – منطقه ۱۹ ، شهرستان شمیرانات ، بخش مرکزی ، شهر تجریش، محله قیطریه ، کوچه شهید ناصر کلهری ، کوچه شهید مجید عباسی ، پلاک -۲، طبقه چهارم ، واحد ۱۳ کدپستی ۱۹۳۸۹۷۹۱۴۶ سرمایه شخصیت حقوقی عبارت است از مبلغ ۵۵,۲۰۰,۰۰۰,۰۰۰ ریال نقدی منقسم به ۵۵۲۰۰۰۰ سهم ۱۰۰۰۰ ریالی تعداد ۵۵۲۰۰۰۰ سهم آن با نام عادی مبلغ ۱۹۳۲۰۰۰۰۰۰۰ ریال توسط موسسین طی گواهی بانکی شماره ۶۰/۹۹/۱۶۰۱۴۷۳ مورخ ۱۳۹۹/۱۲/۱۰ نزد بانک رفاه کارگران شعبه مستقل مرکزی با کد ۱۰۱ پرداخت گردیده است والباقی در تعهد صاحبان سهام می باشد اعضا هیئت مدیره آقای حسین مرادی کیا با شماره ملی ۱۷۵۵۱۰۰۰۰۰ به نمایندگی از ساختمانی توچال به شناسه ملی ۱۰۱۰۰۳۰۳۵۴۲ و به سمت عضو اصلی هیئت مدیره به مدت ۲ سال آقای شاهوردی فرنیا با شماره ملی ۶۵۹۹۸۰۶۵۶۲ به نمایندگی از ساختمانی تیراژ به شناسه ملی ۱۰۱۰۰۴۳۵۰۷۱ و به سمت نایب رئیس هیئت مدیره به مدت ۲ سال آقای عباس غفاری با شماره ملی ۴۵۹۰۹۵۱۶۰۶ به نمایندگی از توسعه ساختمان و راه توسار به شناسه ملی ۱۰۱۰۰۶۸۵۷۷۸ و به سمت عضو اصلی هیئت مدیره به مدت ۲ سال آقای میثم باقری با شماره ملی ۰۰۶۷۳۲۴۶۱۴ به نمایندگی از اس دی ام به شناسه ملی ۱۰۱۰۰۷۹۲۷۷۶ و به سمت عضو اصلی هیئت مدیره به مدت ۲ سال آقای محمدتقی مرادی با شماره ملی ۱۲۱۹۲۱۳۵۷۸ به نمایندگی از ساختمانی ویسا به شناسه ملی ۱۰۱۰۰۸۹۲۲۹۵ و به سمت عضو اصلی هیئت مدیره به مدت ۲ سال آقای محمدباقر گلبن با شماره ملی ۰۰۴۵۲۱۷۵۷۲ به نمایندگی از ساختمانی آرادان به شناسه ملی ۱۰۱۰۱۰۶۵۳۷۷ و به سمت رئیس هیئت مدیره به مدت ۲ سال آقای محمدرضا منتظری به شماره ملی ۲۲۹۹۷۸۷۱۴۳ و به سمت مدیرعامل (خارج از هیئت مدیره) به مدت ۲ سال دارندگان حق امضا : کلیه اوراق و اسناد بهادار و تعهدآور شرکت به امضای متفق مدیرعامل و رئیس هیئت مدیره و نایب رئیس هیئت مدیره همراه با مهر شرکت و اوراق عادی و اداری به امضای منفرد مدیرعامل همراه با مهر شرکت معتبر می باشد . اختیارات مدیر عامل : طبق اساسنامه بازرسان حسابرسی و خدمات مدیریت هژیران حسابداران رسمی به شناسه ملی ۱۰۱۰۰۳۲۷۰۲۰و به نمایندگی اصغر پارسایی به شماره ملی ۰۴۹۲۳۵۱۵۹۷ به سمت بازرس اصلی به مدت ۱ سال آقای محسن صدیق به شماره ملی ۴۵۹۰۹۶۸۲۶۶ به سمت بازرس علی البدل به مدت ۱ سال روزنامه کثیر الانتشار جمهوری اسلامی جهت درج آگهی های شرکت تعیین گردید. بموجب مجوز شماره ۱/۸۵۳۰۷ مورخ ۱۳۹۹/۰۵/۲۷ سایر تاسیس گردید.

سازمان ثبت اسنادواملاک کشور
اداره ثبت شرکت ها و موسسات غیرتجاری تهران (۱۱۱۳۵۲۷)

آگهی تغییرات شرکت گروه توسعه کسب و کار ارزش آفرین شریف سهامی خاص به شماره ثبت ۴۶۹۸۵۷ و شناسه ملی ۱۴۰۰۴۸۰۱۸۶۲

به استناد صورتجلسه مجمع عمومی عادی بطور فوق العاده مورخ ۱۳۹۹/۱۱/۱۴ تصمیمات ذیل اتخاذ شد : آقای عبدالحمید مدرس به شماره ملی ۴۴۴۹۸۴۲۶۰۱ و آقای هادی مدرس به شماره ملی ۴۷۱۰۱۸۳۸۲۱ و آقای احسان مدرس به شماره ملی ۴۴۳۳۵۳۴۰۴۸ به سمت اعضای هیئت مدیره برای مدت دو سال انتخاب گردیدند. موسسه حسابرسی و خدمات مدیریت رهیافت و همکاران به شناسه ملی ۱۰۳۸۰۰۷۶۴۶۰ به سمت بازرس اصلی و آقای مصطفی لونی به کد ملی ۰۰۵۱۸۷۴۶۸۷ به سمت بازرس علی البدل به مدت یک سال مالی انتخاب شدند. روزنامه کثیرالانتشار جمهوری اسلامی جهت درج آگهی های شرکت تعیین شد. ترازنامه و حساب سود و زیان سال مالی ۹۸ به تصویب رسید.

سازمان ثبت اسنادواملاک کشور
اداره ثبت شرکت ها و موسسات غیرتجاری تهران (۱۱۱۳۵۳۰)

آگهی تغییرات شرکت شتاب دهنده فناوری نوتاش سهامی خاص به شماره ثبت ۵۱۰۷۰۴ و شناسه ملی ۱۴۰۰۶۸۲۹۴۸۰

به استناد صورتجلسه مجمع عمومی فوق العاده مورخ ۱۳۹۹/۱۲/۰۲ تصمیمات ذیل اتخاذ شد : محل شرکت در واحد ثبتی تهران به آدرس استان تهران ، شهرستان تهران ، بخش مرکزی ، شهر تهران، محله شهرک راه آهن ، خیابان رهی معیری ، خیابان پرند ۳۰۱ ، پلاک ۰ ، مجتمع (سپهر) شهاب شهر بلوک A2 ، طبقه همکف ، واحد شمال شرقی کدپستی ۱۴۹۸۷۳۳۵۴۲ تغییر یافت و ماده مربوطه در اساسنامه بشرح فوق اصلاح گردید.

سازمان ثبت اسنادواملاک کشور
اداره ثبت شرکت ها و موسسات غیرتجاری تهران (۱۱۱۳۵۳۲)

آگهی مجمع عمومی به طور فوق العاده شرکت هنر چرم پگاه به شماره ثبت ۷۱۸۶ به شناسه ۱۰۳۸۰۲۲۹۹۹۲

بدینوسیله از کلیه سهامداران شرکت دعوت به عمل می آید تا در جلسه مجمع عمومی به طور فوق العاده که در ساعت ۸ بعد از ظهر روز شنبه ۱۴۰۰/۱/۷ در آدرس قانونی شرکت واقع در مشهد – جاده کلات – میدان تلاش – بلوار تلاش شمالی – خیابان نهم پلاک ۳۵۳ برگزار می گردد حضور بهم رسانند .
دستور جلسه : ۱- تصمیم در مورد مسائل و مشکلات مالی شرکت ۲- فروش و واگذاری برخی از اقلام و اموال شرکت ۳- هر تصمیمی که در اختیار مجمع عمومی فوق العاده باشد

رئیس هیئت مدیره خیراله محمد بیگی

آگهی تغییرات شرکت صنعتی حدید مبتکران (سهامی خاص) به شماره ثبت ۲۶۶۷ و شناسه ملی ۱۰۱۰۱۰۶۶۰۷۶

به استناد صورتجلسه مجمع عمومی فوق العاده مورخ ۱۳۹۹/۱۱/۰۹ تصمیمات ذیل اتخاذ شد : سرمایه شرکت از مبلغ ۷۵۰,۰۰۰,۰۰۰,۰۰۰ ریال به مبلغ ۹۹۰,۰۰۰,۰۰۰,۰۰۰ ریال منقسم به ۹۹,۰۰۰,۰۰۰ سهم ۱۰۰۰۰ ریالی با نام عادی از محل مطالبات حال شده افزایش یافت و ماده مربوطه در اساسنامه اصلاح گردید.

حجت اله قلی تبار سرپرست ثبت شرکتها و مؤسسات غیر تجاری شهرستانهای استان تهران سازمان ثبت اسناد و املاک کشور اداره کل ثبت اسناد و املاک استان تهران مرجع ثبت شرکت ها و موسسات غیرتجاری پاکدشت (۱۱۱۳۵۳۱)

آگهی تغییرات بنیاد مستضعفان انقلاب اسلامی به شماره ثبت ۱۹۸۳ و شناسه ملی ۱۰۱۰۰۱۷۱۹۲۰

به استناد صورتجلسه مجمع عمومی عادی بطور فوق‌العاده مورخ ۱۳۹۹/۱۰/۳۰ تصمیمات ذیل اتخاذ شد:
ترازنامه و حساب سود و زیان سال مالی منتهی به ۲۹ اسفند ۱۳۹۸ به تصویب رسید.
روزنامه‌های کثیرالانتشار کیهان و جمهوری اسلامی جهت درج آگهی‌های بنیاد انتخاب گردیدند.
موسسه حسابرسی مفید راهبر به شناسه ملی ۱۰۸۶۱۸۳۶۵۳۱ بعنوان بازرس قانونی برای یکسال مالی انتخاب شد.
با ثبت این مستند تصمیمات تصویب ترازنامه و صورت‌های مالی، انتخاب روزنامه کثیرالانتشار، انتخاب بازرس انتخاب شده توسط متقاضی در سوابق الکترونیک شخصیت حقوقی مرقوم ثبت و در پایگاه آگهی‌های سازمان ثبت قابل دسترس می‌باشد.

سازمان ثبت اسناد و املاک کشور
اداره ثبت شرکت‌ها و موسسات غیرتجاری تهران

آگهی تغییرات پژواک نغمه آرامش مفخم موسسه غیر تجاری به شماره ثبت ۶۲۵ و شناسه ملی ۱۴۰۰۸۷۵۹۸۶۸

به استناد صورتجلسه مجمع عمومی فوق العاده مورخ ۱۳۹۹/۱۰/۰۶ تصمیمات ذیل اتخاذ شد : حسین جعفری دارای مبلغ ۴۰۰۰۰۰۰ ریال سهم الشرکه علی آل شیخ دارای مبلغ ۲۰۰۰۰۰۰ ریال سهم الشرکه راضیه بدرانلویی دارای مبلغ ۲۰۰۰۰۰۰ریال سهم الشرکه اکرم یعقوبی نژاد دارای مبلغ ۲۰۰۰۰۰۰ریال سهم الشرکه -- محل موسسه به آدرس : خراسان شمالی – بجنورد ـ محله میدان شهید ، کوچه گرمه ای [طالقانی ۳۲_مروارید] ، کوچه شهید محمدی [شهید بهشتی ۱۰] ، پلاک ۴۰ ، ساختمان پارمیس ، طبقه همکف کدپستی ۹۴۱۴۸۷۳۱۶۴ انتقال یافت و ماده مربوطه در اساسنامه بشرح فوق اصلاح گردید.

اداره کل ثبت اسناد و املاک استان خراسان شمالی اداره ثبت شرکت ها و موسسات غیرتجاری بجنورد (۱۱۱۳۸۹۱)

مدیرکل بنیاد شهید و امور ایثارگران استان:

استان زنجان ۴۱ بانوی شهیده تقدیم جمهوری اسلامی کرده است

زنجان- خبرنگار روزنامه جمهوری اسلامی: مدیرکل بنیاد شهید و امور ایثارگران استان زنجان گفت: آرامش و امنیت جامعه را مدیون فداکاری‌های شهدا و رزمندگان اسلام هستیم که از سال ۱۳۴۲ شهدای بسیاری تقدیم نظام اسلامی شده است.

علی کاظمی طی گفتگویی با اشاره به نامگذاری روز ۲۲ اسفند به عنوان روز گرامیداشت شهدا ازسوی شورای عالی انقلاب فرهنگی گفت: روز شهید در سطح جامعه اطلاع‌رسانی شده و ۷۰ درصد مردم از این روز آگاه هستند و بیشترین شهدای انقلاب در اسفند ماه تقدیم نظام اسلامی شده است.

وی با اشاره به اینکه به مناسبت ۲۲ اسفند برنامه‌های متنوعی در استان زنجان برگزار شده است افزود: محوریت این برنامه‌ها تجلیل از مادران و همسران شهدا و شهدای زن با برگزاری کنگره ملی لشکر فرشتگان تاریخ‌ساز است.

مدیرکل بنیاد شهید و امور ایثارگران استان با اشاره به مصوبات جلسه شورای ترویج فرهنگ ایثار و شهادت در زنجان تصریح کرد: استان زنجان ۴۱ بانوی شهیده تقدیم نظام مقدس جمهوری اسلامی ایران کرده است که از این تعداد ۳۶ شهید در بمباران، یک شهید در مکه، یک شهید در سانحه هواپیما و یک شهید در دوران دفاع مقدس و یک مدافع سلامت به فیض شهادت رسیده‌اند.

وی تصریح کرد: ۷۲ بانوی زنجانی جزء جانبازان استان زنجان هستند که خدمات لازم به این اقشار ارائه می‌شود.

کاظمی به اجرای ۲۲ عنوان برنامه برای برگزاری روز شهید اشاره کرد و گفت: دیدار با نماینده ولی‌فقیه در استان زنجان و نامگذاری اماکن و خیابان‌ها به نام شهدای زن، پویش شهید مهربان من، سرپرستی یک یتیم به نیابت از شهدا، آزادسازی زندانیان جرایم غیرعمد، پایش سلامت ایثارگران و سالمندان بالای ۶۰ سال، زیارت مجازی شهدا، بازدید مجازی از موزه شهدا، برگزاری یادواره‌های شهدا با مشارکت نهادهای فرهنگی و تجلیل از خادمین شهدا را از جمله این برنامه‌ها عنوان کرد.

مدیرکل بنیاد شهید و امور ایثارگران استان با اشاره به اقدامات این بنیاد در ایام شیوع ویروس کرونا در کشور، افزود: خدمات رسانی لازم در دوران کرونا به جامعه ایثارگری به ویژه سالمندان انجام می‌شود و کارکنان بنیاد شهید هر دو هفته یک بار سلامتی این عزیزان را پیگیری می‌کنند.

وی از نام‌گذاری مهدهای کودک، مدارس، خیابان‌ها، معابر و پارک بانوان به نام شهدای زن استان خبر داد و گفت: این برنامه‌ها در راستای برگزاری کنگره ملی لشکر فرشتگان تاریخ‌ساز انجام می‌شود.

کاظمی: شهرداری‌ها و دهیاری‌ها مسئول ساماندهی و نگهداری مزار شهدا هستند

کاظمی به بهره‌برداری از طرح سه هزار راسی دام بومی غرب کشور در ابهر توسط سازمان اقتصادی کوثر اشاره کرد و افزود: واگذاری زمین به ایثارگران برابر تفاهم‌نامه بنیاد شهید و استانداری از دیگر برنامه‌ها در روز بزرگداشت شهدا بود.

مدیرکل بنیاد شهید و امور ایثارگران استان زنجان تصریح کرد: مسئول ساماندهی و نگهداری مزار شهدا در شهرها، شهرداری‌ها و در روستاها دهیاری‌ها است که باید در این زمینه پاسخگو باشند.

وی بر ضرورت اتمام یادمان شهدای زنجان در بهشت زهرای زنجان تأکید کرد و با بیان اینکه قرار بود این یادمان امسال احداث شود که هنوز محقق نشده است گفت: ۴۰۰ گلزار شهدا در استان زنجان وجود دارد که ۹۱ درصد مزارهای شهدای استان ساماندهی شده است و تا زمان برگزاری کنگره ملی ۳۵۳۵ شهید استان به ۱۰۰ درصد می‌رسد.

مدیرکل بنیاد شهید و امور ایثارگران استان با بیان اینکه این بنیاد بیش از ۳۵۰ نوع خدمت را به بیش از ۵۰ هزار نفر جامعه هدف در استان ارائه می‌کند افزود: هشت جلد وصیت‌نامه شهدای استان زنجان در مرحله چاپ قرار گرفته است که به علت نبود اعتبار موجب عدم چاپ این وصیت‌نامه‌ها شده است.

نماینده ولی فقیه در استان زنجان:

جنگ تحمیلی ایران اسلامی را بیمه کرده است

زنجان- خبرنگار روزنامه جمهوری اسلامی: امام جمعه زنجان گفت: هشت سال جنگ تحمیلی باید حداقل ۸۰۰ سال انقلاب شکوهمند اسلامی ایران را بیمه کند.حجت‌الاسلام والمسلمین علی خاتمی در ستاد کنگره ملی ۳۵۳۵ شهید استان زنجان با بیان اینکه جنگ تحمیلی، ایران اسلامی را بیمه کرده است گفت: همه ملت ایران اعم از کسانی که رزمنده بودند یا به هر دلیلی نبودند مدیون شهدای هشت سال دفاع مقدس هستیم.

وی با تأکید بر اینکه زنده نگهداشتن یاد شهدا کمتر از شهادت نیست، افزود: اگر قهرمانان کربلا حضرت زینب (س) و امام سجاد(ع) نبودند، شاید دشمن واقعه کربلا را همانجا خاک می‌کرد و مسیر تاریخ به گونه‌ای دیگر تغییر می‌کرد.نماینده ولی فقیه در استان با بیان اینکه قهرمان کربلا و امام سجاد(ع) پیام رسانان کربلا بودند که تاکنون واقعه کربلا زنده است گفت: امروز ما وامدار شهدای کربلا و پیام‌رسان شهدای کربلا هستیم.

وی با تأکید بر اینکه واقعه عاشورا یک روز بود اما ۱۴۰۰ سال اسلام را بیمه کرده است، افزود: جنگ تحمیلی نیز هشت سال بود که حداقل باید ۸۰۰ سال انقلاب شکوهمند اسلامی ایران را بیمه کند.حجت‌الاسلام والمسلمین خاتمی با بیان اینکه هر کس هر کاری در رابطه با برگزاری هرچه بهتر کنگره شهدا و برای رونق، شکوه و ماندگاری این کنگره به عنوان فرهنگ ایثار و شهادت برای نسل‌های آینده انجام دهد شرمنده شهدا نخواهد شد گفت: امروز این تکلیف همه است تا از کوچکترین کار تا ماندگارترین اثر برای کنگره ملی شهدای استان زنجان می‌تواند انجام دهد در این خصوص کوتاهی نکند.

امام جمعه زنجان با تأکید بر اینکه برگزاری کنگره شهدا فقط مسئولیت دستگاه‌های خاصی نیست چرا که همه موظف و مکلف هستیم در این خصوص فعالیت کنیم چرا که باید دین خود را ادا کنیم افزود: شهدا بی‌منت و بی‌توقع جان خود را در طبق اخلاص گذاشتند و حداقل وظیفه ما نیز این است که در برگزاری باشکوه، جذاب و ماندگار کنگره ملی شهدای استان زنجان کوتاهی نکنیم.

معاون سیاسی، امنیتی و اجتماعی استاندار زنجان:

ضربه به بنیان‌های اقتصادی قاچاقچیان موادمخدر ضروری است

زنجان- خبرنگار روزنامه جمهوری اسلامی: معاون سیاسی، امنیتی و اجتماعی استاندار زنجان گفت: در حوزه مقابله با پدیده مواد مخدر، بحث وارد آوردن ضربه به بنیان‌های اقتصادی قاچاقچیان و ساماندهی معتادان متجاهر در اولویت است.دکتر خدابخش مرادی‌نافچی در آخرین جلسه شورای هماهنگی مبارزه با مواد مخدر سال جاری استان تصریح کرد: دبیرخانه شورای هماهنگی مبارزه با مواد مخدر استان، باید در این راستا، ساز و کار عملیاتی را تعریف کند و در سال ۱۴۰۰ در نخستین جلسه این شورا به حاضران ارایه دهد.

وی کار جمع‌آوری و ساماندهی معتادان متجاهر را مهم عنوان کرد و گفت: موضوع مشارکت‌های مردمی و فعال کردن و بهره گیری مطلوب از سازمان‌های مردم نهاد و مجموعه تشکل‌های غیردولتی که می‌تواند در این خصوص به عنوان یک فرصت در کنار شورای هماهنگی مبارزه با مواد مخدر و دستگاه‌های ذیربط، کمک کار باشند باید مد نظر قرار گیرد.

مرادی با تأکید براینکه در حوزه درمان نیز تحت پوشش قراردادن معتادان تحت درمان و بیمه سلامت آنان بر حمایت از خانواده‌های آنان اولویت دارد، افزود: در حوزه فرهنگی و پیشگیری نیز بحث طرح یاریگران زندگی ازسوی دستگاه‌های ذیربط عملیاتی و اجرایی شود.معاون سیاسی، امنیتی و اجتماعی استاندار زنجان با بیان اینکه جامعه هدف باید به درستی شناخته شود گفت: اگر به حوزه‌های دانش‌آموزی، دانشجویی، سازمان‌های مردم نهاد، ورزش و جوانان و خانواده‌ها، خوب هدفگیری شده و به درستی عمل شود در این صورت به معتاد متجاهر نخواهیم رسید.

وی خاطرنشان کرد: وجود گرمخانه در شهر یک فرصت است اما خیلی استفاده مطلوب و مورد نظر صورت نمی‌گیرد و لازم است دستگاه‌های ذیربط از جمله شهرداری ببینند از این فرصت چگونه می‌توان در سال ۱۴۰۰ در خصوص کاهش آسیب‌های اجتماعی بهره گرفت تا مهجور نماند ضمن اینکه اعتبارات آن نیز در سال گذشته اختصاص یافته است.دکتر مرادی‌نافچی با اشاره به اینکه باید دید کدام دستگاه‌ها می‌توانند نقش‌هایی را برای مشارکت لازم در خصوص جمع‌آوری معتادان متجاهر داشته باشد که در صورت نیاز به آنها ابلاغ شده و الزام آور شود، افزود: معتادین متجاهر در هر حال وجود دارند که جمع‌آوری آنها به عنوان یک فرصت بوده و ایجاد دغدغه و نگرانی به لحاظ روانی نیز به عنوان یک تهدید است که باید بیشتر مورد توجه قرار گیرد.

معاون منابع انسانی و پشتیبانی شرکت مهندسی آب و فاضلاب کشور:

تغییر وضعیت اشتغال نیروهای حائز شرایط در شرکت‌های آب و فاضلاب انجام می‌شود

زنجان- خبرنگار روزنامه جمهوری اسلامی: معاون منابع انسانی و پشتیبانی شرکت مهندسی آب و فاضلاب کشور در جلسه شورای معاونین شرکت آبفای استان زنجان گفت: کار تغییر وضعیت اشتغال نیروهای حائز شرایط در شرکت‌های آب و فاضلاب کشور شامل نیروهای حجمی و تامین نیرو طی برگزاری آزمون‌های داخلی و در سه مرحله انجام می‌شود.

رضا گیاهی خاطرنشان کرد: آزمون‌های داخلی از سال ۱۴۰۰ آغاز و براساس شایسته گزینی، صلاحیت حرفه‌ای و با توجه به سوابق کاری، نسبت به تغییر وضعیت اشتغال کارکنان حائز شرایط اقدام خواهد شد.

وی با تأکید بر تجاری سازی تحقیقات صورت گرفته در صنعت آب و فاضلاب گفت: با تجاری سازی و تولید ثروت طرح‌های تحقیقاتی در صنعت آب و فاضلاب، مولد سازی این صنعت محقق می‌شود که بزودی یک طرح مرتبط با حوزه آب از شرکت آب و فاضلاب استان زنجان نیز انتخاب و پیگیری لازم برای سرمایه‌گذاری و مولد سازی صورت خواهد گرفت.

معاون منابع انسانی و پشتیبانی شرکت مهندسی آب و فاضلاب کشور به اجرای اصلاح طرح طبقه بندی مشاغل از ابتدای سال ۱۴۰۰ نیز اشاره کرده و گفت: علاوه بر این طرح، حفظ و نگهداشت نیروی انسانی، توانمند سازی مدیران و تدوین سند نیروی انسانی نیز در دستور کار قرار دارد.

مدیرعامل شرکت آب و فاضلاب استان زنجان هشدار داد:

مردم در سنت خانه تکانی بر مصرف بهینه آب توجه داشته باشند

زنجان- خبرنگار روزنامه جمهوری اسلامی: مدیرعامل شرکت آب و فاضلاب استان زنجان با تأکید بر ضرورت توجه به رعایت الگوی مصرف و استفاده بهینه از آب در سنت خانه تکانی توسط مردم در آستانه سال نو، نسبت به مصرف نادرست و غیر اصولی از این مایه حیات بخش هشدار داد.

مهندس علیرضا جزء قاسمی با بیان اینکه با توجه به در پیش بودن نوروز باستانی و همزمانی انجام سنت خانه تکانی با اوج گیری کرونا و افزایش مصارف بهداشتی آب، ضروری است مشترکین استان در مدیریت مصرف آب اهتمام جدی داشته باشند افزود: در همین راستا شرکت آب و فاضلاب استان زنجان ضمن تأکید بر صرفه جویی مصرف آب و حذف مصارف غیر ضروری، از کلیه مشترکین خود درخواست می‌نماید از موکول نمودن مصارف به روزهای پایانی سال خودداری نمایند تا قطعی و یا افت فشار آب نداشته باشیم.

وی با بیان اینکه خانه تکانی، سنتی است که برگرفته از تازگی و نو شدن است که با توجه به خشکسالی‌های اخیر و بحران کم آبی، ضروری است در این ایام و انجام نظافت آخر سال در مصرف آب صرفه جویی شود گفت: نظافت منزل با حداقل آب، استفاده از ماشین لباس شویی با حداکثر ظرفیت، نظافت حیاط و پارکینگ با حداقل آب، استفاده از سطل آب در شستن خودرو و فرش‌ها و کوتاه کردن زمان استحمام از جمله راهکارهایی است که می‌تواند استفاده از جریان مستمر آب را برای تمام مشترکین محقق سازد.

امدادرسانی هلال احمر به ۴۶۳ نفر در راه ماندگان ناشی از برف و کولاک زنجان

زنجان- خبرنگار روزنامه جمهوری اسلامی: سرپرست جمعیت هلال احمر استان زنجان گفت: امدادگران هلال احمر به ۴۶۳ نفر از سرنشینان خودروهای گرفتار در برف و کولاک جاده‌های استان در شامگاه جمعه امدادرسانی کردند.

سید قاسم موسوی طی گفتگویی با بیان اینکه با توجه به بارش برف و وقوع کولاک شدید در سطح استان زنجان، گردنه‌های صعب‌العبور و مسدود شدن آزادراه زنجان - قزوین، امدادگران برای خودورهای عبوری از این مسیرها امدادرسانی و اقدام به توزیع اقلام غذایی برای در راه ماندگان کردند گفت: امدادگران برای ۴۶۳ سرنشین ۱۵۳ خودور در جاده‌های استان زنجان امداد رسانی کردند.

وی با اشاره به اینکه علاوه بر عملیات امداد رسانی، امدادرسانان هلال احمر توانستند ۱۷۱ نفر را در پایگاه‌های امدادی ابهر، مسجد ابهر و مسجد غزال شهرستان خرم دره اسکان دهند افزود: امدادگران اقدام به توزیع ۲۰۰ تخته پتو، ۱۳۰ بسته مواد غذایی و ۱۸ کیلو خرما برای این تعداد مسافران کنند.

سرپرست جمعیت هلال احمر استان با اشاره به اینکه ۱۲ تیم عملیاتی همراه با ۳۴ نفر از نجاتگران هلال احمر در این امدادرسانی‌ها فعالیت داشتند گفت: هفت دستگاه آمبولانس و چهار خودروی نجات و کمک‌دار در این عملیات‌ها برای هموطنان بکارگیری شد.

وی با بیان اینکه در طرح زمستانی هلال احمر ۲۵ پایگاه ثابت و موقت به صورت شبانه روزی برای ارائه خدمات امدادی به مسافران و رانندگان عبوری از جاده‌های استان فعال هستند افزود: برای ارائه خدمات مطلوب علاوه بر این پایگاه‌ها، ۸ پایگاه پشتیبان نیز در شهرستان‌های خرم‌دره، ابهر، خدابنده، زنجان، ماهنشان، ایجرود، طارم و مرکز استان زنجان فعال هستند.

موسوی با بیان اینکه همه پایگاه‌های ثابت و موقت هلال احمر استان به اقلام زیستی و غذایی برای در راه ماندگان و اسکان موقت تجهیز شده است ازهموطنان خواست، در صورت گرفتار شدن در سوانح و حوادث برای دریافت خدمات امداد و نجات در شبانه روز با شماره ۱۱۲ تماس برقرار کنند.

هرگونه اتلاف قابل توجه آب (شکستگی لوله‌ها، باز بودن لوله‌ها، هدر روی آب در هر نقطه) را به مرکز ارتباطات مردمی (۱۲۲) اطلاع دهید

شرکت آب و فاضلاب استان زنجان

آگهی مناقصات عمومی یک مرحله‌ای (نوبت دوم)

شرکت آب و فاضلاب استان زنجان در نظر دارد انجام پروژه‌ها با اطلاعات ذیل را از طریق مناقصه عمومی به شرکتهای حائز شرایط واگذار نماید.

۱ – نام و نشانی مناقصه گزار: شرکت آب و فاضلاب استان زنجان به آدرس: زنجان کمربندی شمالی - ابتدای زیباشهر - کد پستی ۴۵۱۴۹۷۸۷۵۷

۲ – عنوان و مشخصات کلی پروژه‌ها:

شماره مناقصه	نام و محل پروژه	برآورد اولیه (ریال)	محل تامین اعتبار	تضمین شرکت در فرآیند ارجاع کار (ریال)
۹۹–۹۹	قرائت کنتورهای مشترکین و پخش قبوض و وصول مطالبات شهرستان خدابنده (شهری و روستایی)	۱۲/۷۳۰/۷۴۰/۹۰۰	منابع جاری شرکت	۴۷۱/۹۲۲/۲۲۷
۹۹–۱۰۰	قرائت کنتورهای مشترکین و پخش قبوض و وصول مطالبات شهرستان ابهر (شهری و روستایی)	۱۱/۵۸۴/۷۴۴/۵۴۵	منابع جاری شرکت	۴۳۷/۵۴۲/۳۳۶
۹۹–۱۰۲	قرائت کنتورهای مشترکین و پخش قبوض و وصول مطالبات شهرستان ایجرود (شهری و روستایی)	۴/۲۱۵/۳۷۶/۰۰۰	منابع جاری شرکت	۲۱۰/۷۶۸/۸۰۰

۳ – صلاحیت مورد نیاز: «دارندگان رتبه بهره برداری از تاسیسات آب شرب در رسته تامین، انتقال و توزیع از شرکت مهندسی آب و فاضلاب کشور و شرکتهایی که کلیه مراحل تشخیص صلاحیت فوق را طی نموده و نام آنها در سایت www.nww.ir درج گردیده است» یا «دارندگان صلاحیت در رشته خدمات عمومی و امور تاسیسات از اداره کل تعاون، کار و رفاه اجتماعی که حداقل یک مورد سابقه کار و یک مورد رضایتنامه از کارفرمایان قبلی ارائه نمایند.» مجاز به شرکت در مناقصه می باشند.

۴ – تاریخ و آدرس دریافت اسناد مناقصه: اسناد مناقصات فوق از مورخه ۹۹/۱۲/۲۷ لغایت ۱۴۰۰/۰۱/۰۷ در سایتهای http://iets.mporg.ir و www.znabfa.ir به صورت رایگان جهت دریافت موجود است و مناقصه گر می بایست جهت شرکت در مناقصه ، نسبت به دانلود اسناد مناقصه اقدام نماید .

۵ – نوع تضمین شرکت در فرآیند ارجاع کار: تضمین شرکت در فرآیند ارجاع کار می‌بایست به یکی از صور درج شده در آیین نامه تضمین برای معاملات دولتی و کسر از مطالبات ارائه گردد که جزئیات به صورت مشروح در اسناد مناقصه توضیح داده شده است.

۶ – مدت اعتبار پیشنهادها: مدت اعتبار پیشنهادها ۳ ماه بوده و قابل تمدید تا ۳ ماه دیگر می‌باشد.

۷ – سایتهای ثبت آگهی: http://iets.mporg.ir http://znabfa.ir , http://tender.nww.ir

۸ – مهلت تحویل پاکات مناقصه: مهلت تحویل پاکات مناقصات فوق حداکثر تا ساعت ۱۴:۳۰ مورخه ۱۴۰۰/۰۱/۱۸ می‌باشد.

۹ – مکان تحویل پاکات: دبیرخانه شرکت آب و فاضلاب استان زنجان به آدرس زنجان - کمربندی شمالی - ابتدای زیباشهر - کد پستی: ۴۵۱۴۹۷۸۷۵۷

۱۰ – زمان گشایش پاکات: پاکات مناقصات فوق در ساعت ۱۱ مورخه ۱۴۰۰/۰۱/۲۱ در سالن جلسات شرکت آب و فاضلاب استان زنجان بازگشایی خواهد شد.

۱۱ – سایر اطلاعات و جزئیات مربوطه در اسناد مناقصه مندرج است.

۱۲ – به پیشنهادهای فاقد امضاء ، مشروط، مخدوش و همچنین پیشنهاداتی که پس از مهلت مقرر در فراخوان واصل گردد ترتیب اثر داده نخواهد شد.

۱۳ – هزینه آگهی‌ها به تناسب بر عهده برنده هر مناقصه خواهد بود

دفتر روابط عمومی شرکت آب و فاضلاب استان زنجان

قاموس لاله‌ها (۲۲۶)

معلم شهید مجتبی شهبازی

معلم شهید مجتبی شهبازی گروسی در سال ۱۳۳۵ در خانواده‌ای متدین و معتقد به اسلام ناب محمدی(ص) از پدری با ایمان و مادری مهربان و مؤمنه قدم به عرصه هستی نهاد. تربیت او در زیر سایه پدر و مادر تحصیل کرده و متدین موجب پیشرفت و آگاهی بیشتر او نسبت به مسائل اجتماعی و اخلاقی گردید.شهید شهبازی در شهریور ۱۳۵۷ دیپلم طبیعی خود را از دبیرستان شهید منتظری (صدر جهان سابق) دریافت نمود. آن گاه در تربیت معلم دانشسرای راهنمایی تحصیلی زنجان در رشته تربیت بدنی پذیرفته شد و پس از دو سال تحصیل در خرداد ماه ۵۹ مدرک کاردانی خود را با موفقیت و پشتکاری که داشت احراز نمود.

وی از همان دوران کودکی فعالیت‌های زیادی در مراسم نماز جماعت و عزاداری سالار شهیدان(ع) و مجالس آموزش قرآن از خود نشان می‌داد. با شعله ور شدن قیام مردم اسلامی، خود را به خیل مردم روانه ساخت. در این راه شب و روز نمی‌شناخت و برای به ثمر رسیدن پیروزی انقلاب اسلامی تلاش مضاعفی می‌کرد.آن گاه که دیو سیرتان تار و مار شدند و ملت ایران از یوغ بندگی استثمار آزاد گردید دانشجوی شهید برای استمرار کلمه توحید به عضویت بسیج سپاه پاسداران و انجمن اسلامی دانشسرای راهنمایی تحصیلی زنجان درآمد و از اعضای فعال پایگاه شهید دستغیب محسوب می‌شد. در بیشتر ایام مخصوصاً شب‌ها با موتور سیکلت شخصی که داشت در خدمت پایگاه بود.شهید شهبازی از دوران کودکی در میادین ورزشی حضوری فعال داشت و به عنوان یک ورزشکار اخلاقی مورد قبول و احترام دیگران بود.او که از خانواده پرتحرک ورزش و جامعه پویای آموزش و پرورش برخاسته بود و طبعاً این دو پیوستگی بزرگ برای او در قبال جنگ تحمیلی مسئولیتی سنگین را ایجاب می‌کرد، با قلبی سرشار از علاقه و ایمان پس از یک سال خدمت در مدارس با شروع جنگ روانه جبهه‌ها شد. او چندین بار در عملیات حضور پیدا کرد و در آن مکان مقدس گمشده خود را بازیافت. آخرین مسئولیت او در جبهه معاونت گروهان شهید یاغچیان از گردان علی اصغر(ع) بود.شهید شهبازی در بیست و چهارم اسفند ماه ۱۳۶۳ در جزیره مجنون به درجه رفیع شهادت نائل گردید و پیکر مطهرش در گلزار شهدای پایین زنجان به خاک سپرده شد.

روحش شاد و راهش پر رهرو باد

مدیر امور آبفای خدابنده:

چاه دوم مجتمع آبرسانی زاغج وارد مدار بهره‌برداری می‌شود

زنجان- خبرنگار روزنامه جمهوری اسلامی: مدیرامور آب و فاضلاب شهرستان خدابنده گفت: چاه دوم مجتمع آبرسانی زاغج به عمق ۱۲۰ متر، با اجرای ۱۰۰ متر خط انتقال آب و اجرای ۵ کیلومتر شبکه توزیع برق وارد مدار بهره‌برداری می‌شود. سید جواد موسوی با بیان اینکه به منظور جبران کم آبی ۸ روستا در فصل بهار و تابستان در شهرستان خدابنده، به همت مدیران و کارشناسان بهره‌برداری آب شرکت آب و فاضلاب استان زنجان و شهر زرین رود از ابتدای ماه تیر و با تلاش شبانه‌روزی همکاران یک حلقه چاه با دبی ۲۵ لیتر بر ثانیه به منابع تامین مجتمع آبرسانی زاغج افزوده شد و در مجموع به دو حلقه چاه و با دبی ۵۰ لیتر در ثانیه افزایش یافته است گفت: با حفر چاه آب با اعتباری بالغ بر ۴ میلیارد ریال توسط دو خیر روستای بزین (علی اصغر بیگدلو و محمدرضا خانلو) و اهداء آن به آب و فاضلاب اقدامات بعدی از قبیل تجهیز چاه، اتاقک سرچاهی، احداث خط انتقال و ایجاد شبکه توزیع برق از جمله اقدامات شرکت آب و فاضلاب استان زنجان با اعتباری بالغ بر ۵ میلیارد ریال تحقق یافت.

وی از افزایش روستاهای تحت پوشش این مجتمع در بخش بزینه رود خبرداد و افزود: تا کنون آب ۸ روستا از این مجتمع تامین می‌گردید که با وارد مدار نمودن چاه جدید باعث جبران کمبود آب در فصول گرم آن روستاها و همچنین ۷ روستای جدید نیز در سال آتی تحت پوشش امور واقع می‌گردند.

شایان ذکر است: که با بهره‌برداری دوحلقه چاه آب شرب مجتمع آبرسانی زاغج، آب ۳۸ درصد از روستاهای بخش بزینه رود از این مجتمع تامین می‌شود.

رئیس کل دادگستری استان زنجان:

مسئولان در جهت توجه به حقوق شهروندی اهتمام داشته باشند

زنجان- خبرنگار روزنامه جمهوری اسلامی: رئیس کل دادگستری استان زنجان با بیان اینکه براساس اعلام مرکز، استان زنجان جزء مراکز برتر در اجرای سیاستهای قوه قضائیه می‌باشد که البته عقب ماندگی‌هایی در این خصوص وجود دارد که تا پایان سال بایستی جبران شود گفت: برنامه بر مبنای سند تحول قضائی برای سال ۱۴۰۰ تا پایان سال ۹۹ تدوین و ارائه گردد و همه حوزه‌های قضائی و سازمانهای تابعه قوه قضائیه بایستی ضمن برنامه‌ریزی برای اجرای سیاست‌ها و برنامه‌های اعلامی از مرکز، نسبت به ارائه برنامه‌های استانی و کاربردی اقدام نمایند.

حجت الاسلام اسماعیل صادقی نیارکی در جلسه شورای قضائی استان زنجان با اشاره به اینکه ارتباط با نخبگان و اصحاب فن که مورد تأکید ریاست قوه قضائیه می‌باشد دستور کار همه مسئولان حوزه‌های قضائی استان باشد افزود: در شرایط کرونایی برای تحقق این امر نیاز به برگزاری جلسات و تجمعات نمی‌باشد، بلکه با استفاده از بسترهای فضای مجازی و دیدار با تعداد محدودی از نخبگان و اصحاب فن می‌توان از نظرات و پیشنهادات سازنده برای اجرای برنامه‌ها و سیاستهای قوه قضائیه بهره برد.

رئیس شورای قضائی استان خاطرنشان کرد: برای تکریم مراجعین و شنیدن صحبتها و مشکلات مردم در جهت توجه به حقوق شهروندی ازسوی ضابطین، زندان، همکاران و مسئولان حوزه‌های قضائی اهتمام داشته باشند.

رئیس کل دادگستری استان زنجان موضوع اطلاع‌رسانی در دستگاه قضائی استان را امری مهم برشمرد و گفت: تنها مرکز اطلاع‌رسانی در دادگستری استان روابط عمومی و امور رسانه در دادگستری کل استان می‌باشد و از مسئولان حوزه‌های قضائی انتظار داریم به این موضوع توجه و اهتمام نمایند.

رئیس شورای اطلاع‌رسانی دستگاه قضائی استان گفت: موضوع مصاحبه معاونین و مسئولان قضائی استان با اصحاب رسانه در جهت ارائه عملکرد و اقدامات حوزه تحت مسئولیت صرفا با هماهنگی روابط عمومی دادگستری استان انجام شود.

جمهوری اسلامی
سه شنبه ۲۶ اسفند ۱۳۹۹ - ۲ شعبان ۱۴۴۲ - ۱۶ مارس ۲۰۲۱ - شماره ۱۱۹۴۵ - سال چهل و دوم

روزنامه سیاسی اجتماعی صبح
مدیر مسئول و سردبیر مسیح مهاجری
نشانی تهران - بهارستان - اول خیابان مجاهدین اسلام - روبروی مجلس شورای اسلامی
تلفن ۹-۷۷۶۴۴۴۲۰ کد پستی ۱۱۵۴۹۱۷۷۱۱ نمابر ۷۷۶۴۴۴۱۸
نشانی الکترونیکی روزنامه جمهوری اسلامی www.jepress.ir
نشانی پست الکترونیکی info@jepress.ir صندوق پستی ۴۹۷۳-۱۱۱۵۵
چاپخانه روزنامه جمهوری اسلامی

ضیافت نور

رسول گرامی اسلام فرمودند:

اکرموا اولادکم و احسنو آدابهم

فرزندان خود را گرامی شمارید و نیکو تربیتشان کنید

نهج‌الفصاحه، ص ۹۴

ارائه خدمات پزشکی به نظامیان امارات در بزرگترین بیمارستان اسرائیل

مجله آمریکایی بلومبرگ نوشت، در اقدامی جدید برای تقویت توافقنامه عادی سازی روابط که سال ۲۰۲۰ میان امارات و رژیم صهیونیستی به امضا رسید، بزرگترین بیمارستان رژیم صهیونیستی به نیروهای امنیتی در امارات خدمات درمانی ارائه خواهد کرد.

به گزارش ایسنا، به نوشته بلومبرگ، رئیس بیمارستان "شیبا" واقع در نزدیکی تل‌آویو گفت، پزشکانی از این بیمارستان برای معاینه حدود ۳۵۰ بیمار مبتلا به دیابت در میان نیروهای ارتش، پلیس و آتش‌نشانی امارات به دبی خواهند رفت و بعد هم وضعیت این بیماران را از دور پیگیر خواهند بود.

وی افزود: طبق قرارداد امضا شده، بیمارستان به مدت سه سال با مرکز پزشکی "التداوی" در دبی همکاری خواهد کرد و پزشکانی برای آموزش پرسنل بیمارستان زنان و کودکان "میدکیر" در دبی در زمینه پزشکی زنان و جنین خواهد فرستاد.

این مسئول صهیونیستی گفت، آنها به سرعت دنبال تثبیت حضور دائم در امارات هستند تا خدمات خود را ارائه دهند و این اقدام خیلی زود عملی می‌شود.

پیشتر بنیامین نتانیاهو، نخست‌وزیر رژیم صهیونیستی اعلام کرده بود، امارات قصد دارد در قالب صندوق سرمایه‌گذاری نزدیک به ۱۰ میلیارد دلار در اراضی اشغالی در بخش‌های استراتژیک مانند انرژی، ساخت و ساز، آب، فضا، بهداشت، فناوری، کشاورزی و غیر آن سرمایه‌گذاری کند. امارات این بودجه را از بخش‌های دولتی و خصوصی تامین خواهد کرد و هدف تقویت همکاری اقتصادی میان دو طرف است.

الکاظمی:

پاپ و آیت‌الله سیستانی مسیر امید به آینده را برای ما ترسیم کردند

نخست وزیر عراق تصریح کرد، پاپ فرانسیس و مرجع شیعیان عراق مسیر امید به آینده را برای این کشور ترسیم کردند.

به گزارش ایسنا، به نقل از روسیا الیوم، دولت عراق در بیانیه‌ای اعلام کرد، مصطفی الکاظمی، نخست‌وزیر عراق از لوئیز رافائل ساکو، اسقف اعظم کلیسای کاتولیک کلدانی عراق استقبال کرد.

ساکو در این دیدار از تلاش‌های دولت بغداد برای موفقیت سفر پاپ فرانسیس، رهبر کاتولیک‌های جهان به عراق قدردانی کرد و گفت، این موفقیت در تقویت موقعیت عراق در جامعه جهانی و همچنین کمک به حمایت از ارزش‌های همزیستی مسالمت آمیز و ثبات در کشور تجسم یافت.

الکاظمی هم تلاش‌های کلیسا عراق و نقش آن در آماده‌سازی این سفر را ستود و اینکه موجب شد سفر پاپ نه برای مسیحیان بلکه برای کل عراق باشد.

وی گفت، الگویی که شخصیت‌هایی مانند آیت‌الله سیستانی و پاپ واتیکان ارائه می‌دهند، مسیر امید به آینده را ترسیم می‌کند، ارزش‌های انسجام را تقویت می‌کند و اعتمادی پایدار به صلح اجتماعی می‌بخشد.

رایزنی لاوروف با هیات حزب‌الله لبنان در مسکو

بحران سیاسی در لبنان ادامه دارد و در راستای تلاش‌های دیپلماتیک مسکو برای حل این بحران، سرگئی لاوروف وزیر امور خارجه روسیه با هیات حزب‌الله لبنان دیدار و رایزنی کرد.

به گزارش ریانووستی، دیدار سرگئی لاوروف وزیر امور خارجه روسیه با هیات حزب‌الله لبنان به سرپرستی محمد رعد رئیس فراکسیون وفاداری مقاومت در پارلمان لبنان روز دوشنبه در مسکو برگزار شد.

یک مقام وزارت دفاع روسیه گفت: روسیه برای حل و فصل بحران سیاسی لبنان که به دلیل عدم تشکیل کابینه دولت این کشور تشدید شده است، تلاش می‌کند. در این چارچوب، «سعد حریری» مامور به تشکیل کابینه لبنان سه شنبه هفته گذشته در دیداری از پیش تعیین نشده در ابوظبی با «سرگئی لاوروف» وزیر امور خارجه روسیه دیدار و گفت‌وگو کرد.

مشکل اساسی و کنونی لبنان دخالت‌های عربستان، آمریکا و فرانسه در امور داخلی این کشور و پیروی برخی گروه‌های لبنانی وابسته به محور صهیونیستی - تکفیری از جمله «سمیر جعجع» رئیس گروه «نیروهای لبنانی» از سیاست‌ها و راهبردهای ضد مقاومت این محور است.

جریان‌ها و احزاب سیاسی لبنان به ویژه جریان محور مقاومت و رئیس جمهوری این کشور در ماه‌های اخیر تلاش‌های خود را بر تشکیل کابینه حریری متمرکز کرده‌اند، ولی وی تاکنون نتوانسته است به دلیل تبعیت از کشورهایی همچون آمریکا، فرانسه و عربستان دولت لبنان را تشکیل دهد.

نگرانی شیخ‌الازهر نسبت به اسلام‌ستیزی در غرب

شیخ‌الازهر مصر نسبت به تشدید افراط گرایی در اروپا و افزایش فعالیت‌های خصمانه علیه مسلمانان در بیشتر کشورهای غربی ابراز نگرانی کرد.

به گزارش شبکه خبری روسیا الیوم، احمد الطیب، شیخ‌الازهر مصر در جریان دیدار با سفیر آلمان در قاهره تأکید کرد، امروزه جهان بیش از هر زمان دیگری به احترام به کثرت‌گرایی، پذیرفتن دیگری، بلند شدن صداهای عقل، منطق و دانش و نیز مخفی و ناپدید شدن صداهای خرابی و ویرانی نیاز دارد.

وی در ادامه افزود: جهان درحال حاضر کاملا به سوء استفاده برخی گروه‌های دینی برای تحقق اهداف مغرضانه مطابق با ایدئولوژی آنها آگاه است.احمد الطیب همچنین تصریح کرد: ما در الازهر دست‌های خود را به سمت تمامی کشورها و موسسات جهت مشارکت در مقاومت و مقابله با این گروه‌ها و ریشه‌کن کردن این افکار منحرف و گمراه‌کننده دراز می‌کنیم و ما اقدامات عملی متعددی را در این زمینه اتخاذ کرده‌ایم که بارزترین این اقدامات، هماهنگی با موسسات دینی بزرگ در اروپا و در رأس آن واتیکان، تأسیس رصدخانه‌ای برای مبارزه با افراط گرایی و برنامه‌ریزی برای آموزش ائمه از کشورهای مختلف جهان در آکادمی بین‌المللی الازهر برای آموزش ائمه و مبلغان با هدف آموزش آنها جهت از بین بردن افکار گروه‌های افراط‌گرا است.

وی همچنین گفت: ما نسبت به افزایش فعالیت‌های خصمانه علیه مسلمانان در بیشتر کشورهای غربی نگران هستیم.

در همین راستا، سفیر آلمان در قاهره تأکید کرد، شیخ‌الازهر مرجعی نه تنها برای مسلمانان بلکه غیرمسلمانان جهان است.وی همچنین اظهار داشت، صدای الازهر، صدایی است که نزد مسلمانان و همچنین در سطح بین‌المللی شنیدنی و تأثیر گذار است.

پیام توئیتری بایدن به جهان:

آمریکا از رفتار گذشته بازگشته است

رئیس جمهور آمریکا با اشاره به ماهیت و محتوای تماس‌های خود با مقامات دیگر کشورها گفت: پیام من به آن‌ها بازگشت آمریکا از رفتار گذشته بوده است.

«جو بایدن» رئیس‌جمهور آمریکا با انتشار پیامی توئیتری در صفحه شخصی خود به ارتباطات واشنگتن با متحدانش و سران کشورها اشاره کرد و نوشت: "من از زمانی که کارم را به عنوان رئیس‌جمهور آمریکا آغاز کردم، تنها با یک پیام ساده با رهبران سراسر جهان تماس گرفته‌ام و آن پیام این است که آمریکا از رفتار گذشته بازگشته است."

بایدن افزود: "قصد داریم اتحادهای بین‌المللی خود را بار دیگر از نو بسازیم و ازسوی دیگر به مقابله با چالش‌های مشترکی که روبرو هستیم بپردازیم."

رئیس جمهور آمریکا همچنین چندی پیش طی تماس تلفنی با «ینس استولتنبرگ»، دبیر کل پیمان آتلانتیک شمالی (ناتو)، ضمن قدردانی از تلاش‌های دبیر کل ناتو به برخی نگرانی‌های امنیتی موجود، اشاره داشت و گفت: قصد دارم تا از طریق رایزنی با متحدان درباره طیف وسیعی از نگرانی‌های مشترک امنیتی موجود از جمله افغانستان، عراق و روسیه با آن‌ها به همکاری بپردازم.

ازسوی دیگر نیز گفته می‌شود، نخست‌وزیر ژاپن اولین میهمان خارجی رئیس‌جمهور آمریکا خواهد بود که در کاخ سفید با وی دیدار می‌کند.

رئیس رژیم صهیونیستی:

۴ انتخابات در کمتر از ۲ سال یعنی بحران

رئیس رژیم صهیونیستی برگزاری چهار انتخابات آن هم در کمتر از دو سال را گواهی بر وجود بحران در این رژیم دانست.

به گزارش ایسنا، به نقل از خبرگزاری والا، رووین ریولین، رئیس رژیم صهیونیستی در کنفرانس بشیفا در قدس اشغالی گفت، چهار انتخابات در ظرف کمتر از دو سال بیانگر این است که رژیم دچار بحران شده است.

وی افزود: هفته بعد اسرائیلی‌ها دوباره به پای صندوق‌های رأی خواهند رفت اما این بار آنها خوشحال به آنجا نخواهند آمد. آنها خواهان دموکراسی کارا و توانمند هستند.

چهارمین انتخابات کنست در خارج از اراضی اشغالی ۲۰ اسفند به مدت دو روز برگزار شد و انتخابات در داخل اراضی اشغالی هم دوم فروردین برگزار می‌شود.

طی دو سال اخیر سه انتخابات پارلمانی در اراضی اشغالی برگزار شده است؛ دو انتخابات در فروردین وشهریور ۱۳۹۸ و سومین انتخابات در ۱۲اسفند۱۳۹۸ برای انتخاب اعضای بیست و سومین دوره کنست برگزار شد و در هیچ‌کدام از آن‌ها احزاب موفق به تشکیل دولت نشدند.

حماس افتتاح سفارت کوزوو در قدس اشغالی را محکوم کرد

فلسطين
حركة المقاومة الإسلامية، حماس

جنبش حماس اعلامیه کشور کوزوو درباره افتتاح سفارتش در شهر قدس اشغالی را به شدت محکوم کرده و آن را اقدامی مغایر با قطعنامه‌های بین‌المللی دانست.

به گزارش ایسنا، به نقل از خبرگزاری اسپوتنیک روسیه، حازم قاسم، سخنگوی جنبش حماس در بیانیه‌ای به شدت اعلامیه وزارت خارجه کوزوو درباره افتتاح سفارت این کشور در شهر قدس اشغالی را محکوم کرده و گفت: این اعلامیه نقض آشکار تمامی قطعنامه‌های بین‌المللی و تعهدات انسانی و نیز جانبداری آشکاری از اسرائیل است.

سخنگوی حماس با اشاره به اقدام کشورهای عربی امارات، بحرین، مراکش و سودان در عادی‌سازی روابط خود با رژیم صهیونیستی اظهار کرد: این تصمیم کوزوو با تشویق اقدامات عادی‌سازی برخی کشورهای عربی با اسرائیل گرفته شد.

کوزوو یکشنبه شب سفارت خود را در شهر قدس افتتاح کرد و به این ترتیب سومین کشور در جهان است که سفارت خود را از شهر تل‌آویو به قدس اشغالی انتقال داد. پیش از این آمریکا در اردیبهشت ۱۳۹۷ اعلام کرد که سفارت خود را به قدس منتقل خواهد کرد و پس از آن نیز گواتمالا چنین تصمیمی را اعلام کرد.

رژیم صهیونیستی ماه گذشته با کوزوو توافقی را برای ایجاد روابط دیپلماتیک امضا کرده بود.

حمله انصارالله یمن به فرودگاه أبها و پایگاه ملک خالد عربستان

سخنگوی نیروهای مسلح یمن از حمله پهپادی این نیروها به فرودگاه ابها و پایگاه ملک خالد عربستان خبر داد.

به گزارش شبکه المسیره، سرتیپ یحیی سریع سخنگوی نیروهای مسلح یمن وابسته به جنبش انصارالله دیروز اعلام کرد که یگان پهپادی ارتش و کمیته‌های مردمی یمن با استفاده از سه فروند پهپاد فرودگاه ابها و پایگاه نظامی ملک خالد عربستان هدف قرار داد.وی در این باره گفت: در این حمله از سه فروند پهپاد قاصف k2 استفاده شد و اهداف مورد نظر به دقت هدف قرار گرفته شدند.

یحیی سریع همچنین خاطرنشان کرد: این عملیات در چارچوب حق طبیعی و قانونی ما برای پاسخ به جنایات ائتلاف متجاوز عربی و محاصره مداوم آن علیه یمن انجام شد.

این چندمین باری است که فرودگاه نظامی ابها و پایگاه «ملک خالد» در خمیس مشیط در جنوب خاک عربستان هدف حملات پهپادی یمن قرار می‌گیرد.سخنگوی نیروهای مسلح یمن یکشنبه شب هفته گذشته نیز از هدف قرار گرفتن پایگاه‌های نظامی و مواضع حساس و مهم عربستان در مناطق «عسیر»، «جیزان» و شرکت «آرامکو» در بندر «رأس التنوره» با استفاده از ۱۴ پهپاد و هشت فروند موشک یمنی خبر داد.

حملات بازدارنده ارتش یمن به دنبال آن صورت می‌گیرد که ائتلاف سعودی که شکست‌های سنگینی از «جنبش انصارالله» در «مأرب» متحمل شده و اقدام به بمباران صنعاء پایتخت یمن کرد.

عربستان سعودی از ششم فروردین ۹۴ در قالب ائتلافی از چند کشور عربی و با کمک و چراغ سبز آمریکا، حملات گسترده‌ای را علیه یمن - فقیرترین کشور عربی - آغاز کرد تا به بهانه بازگرداندن « منصور هادی» رئیس جمهوری مستعفی و فراری این کشور به قدرت، به اهداف و زیاده خواهی‌های سیاسی خود جامه عمل بپوشاند.

نهادهای وابسته به سازمان ملل متحد از جمله بهداشت جهانی و یونیسف بارها هشدار داده‌اند که بر اثر ادامه حملات متجاوزان به یمن، مردم این کشور با قحطی و بروز یک فاجعه انسانی که در یک قرن گذشته بی‌سابقه است، روبه رو هستند.

خونین‌ترین روز اعتراضات در میانمار

منع آمد و شد در یانگون و کشته شدن ۴۰ تظاهرکننده

در جریان به آتش کشیده شدن دفاتر چندین کمپانی چینی در میانمار، خونتای این کشور در بخش‌هایی از یانگون منع آمد و شد وضع کرده و نیروهای امنیتی نیز معترضان بیشتری را که علیه خونتا در خیابان‌ها بودند، از پای درآوردند و ۴۰ تن را کشتند.

به گزارش خبرگزاری آسوشیتدپرس، دست کم ۴۰ تن روز یکشنبه در یکی از مرگبارترین روزهای سرکوب معترضان میانماری توسط نیروهای امنیتی این کشور کشته و ده‌ها تن دیگر نیز زخمی شدند.بیشتر کشته‌ها یعنی ۳۴ تن مربوط به یانگون است و منع آمد و شد در این شهر وضع شده است.

از زمان روی کار آمدن خونتا از اول فوریه سال جاری میلادی، میانمار در وضعیت فوق‌العاده سراسری به سر می‌برد و بسیاری از رهبران دولت مدنی سابق و قانونگذاران از جمله آنگ سان سوچی، رهبر دوفاکتوی این کشور در بازداشت و در انتظار محاکمه هستند.

همچنین این نخستین بار از اول فوریه است که خونتا اعلام کرده منع آمد و شد را وضع می‌کند و شورای حکومتی دولتی نیز اعلام کرد که این اقدام در راستای تقویت امنیت و احیای نظم و مقررات است.

سفارت چین نیز اعلام کرد، بسیاری از کارمندان چینی در نتیجه حمله ازسوی مهاجمان ناشناس به چندین کارخانه نخ ریسی در "هلیگتایا"، یانگون زخمی شده و به دام افتادند و از دولت میانمار خواست تا از اموال و شهروندان چینی حفاظت کند.این سفارتخانه همچنین اوضاع را بسیار وخیم و جدی توصیف کرد اما درباره کشته‌ها اظهارنظر نکرده است.

حمله به این کارخانه‌های چینی را هنوز کسی برعهده نگرفته است.به نظر می‌رسد که دولت چین حامی دولت خونتای نظامی است.

با کشته شدن این ۴۰ نفر، تعداد مجموع تلفات در جریان سرکوب‌های اخیر در میانمار به ۱۲۶ تن رسیده است. همچنین بیش از ۲۱۵۰ تن نیز تا روز شنبه دستگیر و بیش از ۳۰۰ تن نیز آزاد شدند.

کریستین شرانر برگنر، فرستاده ویژه سازمان ملل در میانمار نیز این سرکوب‌های خشونت آمیز و ادامه‌دار در میانمار را محکوم کرد و گفت: سرکوب‌ها تضعیف‌کننده دورنمای صلح و ثبات است و جامعه بین الملل از مردم میانمار و تمایلات دوکراتیک آنها حمایت می‌کند.

گزارش خبری

عربستان بزرگترین واردکننده سلاح در جهان و آمریکا بزرگترین صادر کننده

بیش از یک سوم از تسحلیات خریداری شده در سطح جهانی در پنج سال گذشته از آمریکا و نیمی از انتقال تسلیحات آمریکایی نیز به خاورمیانه بوده است.

به گزارش شبکه خبری دویچه وله، براساس گزارش موسسه بین‌المللی تحقیقات صلح استکهلم (سیپری) که دیروز منتشر شد، آمریکا در بازه زمانی ۲۰۱۲۶ تا ۲۰۲۰، ۳۷ درصد فروش جهانی سلاح را داشته و به ۹۶ کشور سلاح فروخته است. تقریبا نیمی از این فروش‌ها به خاورمیانه بوده است. صادرات سلاح آمریکایی در مقایسه با بازه ۲۰۱۱ تا ۲۰۱۵، رشد ۱۵ درصدی داشته است.

براساس این گزارش، نمودار نقل و انتقال بین‌المللی سلاح در بازه زمانی ۲۰۱۶ تا ۲۰۲۰ بدون افت و خیز بوده که به بیش از یک دهه افزایش خاتمه داد. همچنین نخستین بار از ۲۰۰۱ تا ۲۰۰۵ است که ارزش نقل و انتقال تسلیحات بزرگ بین کشورها - شاخص تقاضا- از دوره پنج ساله قبلی افزایش نداشت.

سیپری می‌گوید: آمریکا، فرانسه و آلمان - سه کشور بزرگ صادرکننده سلاح - نقل و انتقال تسلیحات خود را افزایش دادند اما در مقابل صادرات از چین و روسیه کم آوردند.روسیه دومین صادرکننده بزرگ سلاح جهانی است درحالیکه فرانسه در مقام سوم ایستاده و فروش سلاح از روسیه با کاهش واردات از هند روبرو شد.

کشورهای خاورمیانه بیشترین واردات سلاح را با ۲۵ درصد رشد در بازه زمانی ۲۰۱۶ تا ۲۰۲۰ نسبت به ۲۰۱۱ تا ۲۰۱۵ داشته‌اند.عربستان بزرگترین واردکننده سلاح در جهان، وارداتش را ۶۱ درصد و قطر ۳۶۱ درصد افزایش دادند.

امارات نیز اخیرا توافقی را با آمریکا برای خرید ۵۰ فروند جنگنده اف-۳۵ و ۱۸ فروند پهپاد مسلح در قالب یک بسته به ارزش ۲۳ میلیارد دلار امضا کرده است.

آسیا و اقیانوسیه بزرگترین مناطق واردکننده سلاح هستند و ۴۲ درصد از نقل و انتقال تسلیحاتی را در بازه زمانی ۲۰۱۶ تا ۲۰۲۰ داشته‌اند. هند، استرالیا، چین، کره جنوبی و پاکستان نیز بزرگترین وارد کنندگان تسلیحاتی این منطقه به شمار می‌آیند.

"سیمون وزمن"، محقق ارشد سیپری گفت: برای چندین کشور در آسیا و اقیانوسیه رشد نظامی‌گری چین تهدیدی است که باعث می‌شود تا آنها بزرگترین واردکننده سلاح باشند.

سیپری می‌گوید، هنوز خیلی زود است که بگوییم آیا پاندمی کرونا در کاهش نقل و انتقال تسلیحاتی در جهان اثری گذاشته است یا خیر.

تظاهرات شبانه اردنی‌ها برای برکناری دولت

رویترز از ادامه اعتراضات در چندین شهر اردن یک روز پس از مرگ ۷ بیمار مبتلا به کرونا در بیمارستان السلط به خاطر نبود اکسیژن خبر داد. معترضان برکناری دولت را خواستارند.

شنبه شب نیز اعتراضات مشابهی برای برکناری همه اعضای کابینه این کشور برگزار شد.به دنبال فوت هفت بیمار مبتلا به کرونا در یکی از بیمارستان‌های اردن، چند مقام دولتی و مسئولانی از جمله رئیس بیمارستان برکنار شدند.

در همین راستا رویترز گزارش داد یکشنبه شب هزاران اردنی با درخواست برکناری دولت به خیابان‌ها آمدند.در شهر اربد در شمال اردن و در چندین شهر دیگر از جمله پایتخت معترضان با نادیده گرفتن قوانین منع آمد و شد شبانه تجمع کردند.معترضان همچنین در جنوب شهر کراک و شهر ساحلی عقبه تجمع کردند.

تظاهر کنندگان همچنین با سردادن شعارهایی خواستار تعلیق قانون منع آمد و شد، برکناری دولت بشر الخصاونه و تشکیل دولت نجات ملی شدند.

مجلس اردن در جلسه اضطراری تصمیم گرفت که یک کمیسیون پارلمانی برای بررسی مسأله تشکیل دهد. رئیس پارلمان اظهار داشت که اکثر نمایندگان خواستار تشکیل کمیته تحقیقات برای کشف علل فاجعه و تعیین مسئولیت‌ها هستند.ازسوی دیگر تعدادی از نمایندگان اردنی یادداشتی رابرای استیضاح دولت و ارائه طرح عدم اعتماد به دولت الخصاونه ارائه دادند.

گانتس: بهای سنگینی بابت ائتلاف با نتانیاهو می‌پردازم

رئیس ائتلاف "آبی و سفید" اعلام کرد، ائتلاف وی با بنیامین نتانیاهو، نخست‌وزیر رژیم صهیونیستی، امری اشتباه بوده است.

به گزارش ایسنا، به نقل از خبرگزاری فلسطینی «سما»، بنی گانتس، رئیس ائتلاف آبی و سفید در جریان کنفرانسی مطبوعاتی در شهر قدس اشغالی خاطرنشان کرد: من بانتانیاهو یک اختلاف شخصی دارم.من اکنون بهای سنگینی به خاطر ائتلاف با او پرداخت می‌کنم.

بنی گانتس در خصوص محاکمه نتانیاهو تصریح کرد که نخست‌وزیر رژیم صهیونیستی تمامی تلاش خود را برای ممانعت از محاکمه انجام خواهد داد و این مسأله چیزی نیست که "اسرائیل" به آن نیاز دارد.

در همین حال، آویگدور لیبرمن، رئیس حزب «اسرائیل خانه ما» نسبت به تشکیل ائتلاف راست‌گرایان پس از انتخابات هشدار داد.